

Apstiprināts  
2023.gada 22.jūnija  
Krāslavas novada pašvaldības domes sēdē  
(protokols Nr. 7, 15. §)

# KRĀSLAVAS NOVADA PAŠVALDĪBAS

## 2022.GADA

### PUBLISKAIS PĀRSKATS



*I.Stivriņa foto*

Krāslava, 2023



## SATURS

	<b>Krāslavas novada pašvaldības domes priekšsēdētāja uzruna</b>	3
<b>1.</b>	<b>Pamatinformācija</b>	5
1.1.	Krāslavas novada pašvaldības prioritātes	5
1.2.	Krāslavas novada pašvaldības struktūra	6
1.3.	Krāslavas novada pašvaldības iestādes un kapitālsabiedrības	7
1.4.	Krāslavas novada pašvaldības administrācijas struktūra un Krāslavas novada pašvaldības iestāžu personāls	9
<b>2.</b>	<b>Krāslavas novada pašvaldības raksturojums</b>	12
2.1.	Novada teritorija un iedzīvotāji	12
2.2.	Ekonomiskais raksturojums	17
2.2.1.	Nodarbinātība un bezdarbs	17
2.2.2.	Uzņēmumi	18
2.2.3.	Tūrisms	20
2.2.4.	Pašvaldības projekti	23
<b>3.</b>	<b>Krāslavas novada pašvaldības finanšu resursi</b>	29
3.1.	Pamatbudžeta ieņēmumi	30
3.2.	Pamatbudžeta izdevumi	32
3.3.	Pašvaldības atbalsts biedrībām (nodibinājumiem)	35
3.4.	Līdzdalība pašvaldības saistīto uzņēmumu pamatkapitālā	38
3.5.	Pārskats par ilgtermiņa aizņēmumiem un galvojumiem	39
3.6.	Pašvaldības nekustamā īpašuma novērtējums	40
<b>4.</b>	<b>Krāslavas novada attīstības plānošana</b>	41
4.1.	Teritorijas plānojums	41
4.2.	Krāslavas novada ilgtspējīgas attīstības stratēģija un attīstības programma	42
4.3.	Iedzīvotāju iesaiste attīstības plānošanā	43
<b>5.</b>	<b>Komunikācija ar sabiedrību</b>	43
<b>6.</b>	<b>Pasākumi pašvaldības vadības pilnveidošanai</b>	44
<b>7.</b>	<b>Pašvaldības iestāžu, kapitālsabiedrību darbība</b>	45
7.1.	Krāslavas novada pašvaldības pagastu pārvalžu darbība	45
7.2.	Krāslavas novada pašvaldības Dagdas pilsētas un pagastu apvienība	49
7.3.	Krāslavas novada pašvaldības aģentūra “Labiekārtošana K”	53
7.4.	Kultūras nozare	54
7.5.	Izglītības nozare	61
7.6.	Sociālā aizsardzība	70
7.7.	Kapitālsabiedrību darbība	77
	<b>Pielikumi</b>	80

## **Krāslavas novada pašvaldības domes priekšsēdētāja uzruna**

2022.gads pasaules vēsturē iezīmējās kā Krievijas iebrukuma gads Ukrainā, kas būtiski ietekmēja visas pasaules iedzīvotāju ierasto dzīvi.

2022.gada sākumā strauji palielinājās energoresursu cenas: pieaugusi nepieciešamība pēc energoresursiem, problēmas ar to ieguvu un cenu kāpums radīja energokrīzi, kā rezultātā 2022.gadā palielinājās izdevumi cenu pieauguma segšanai.

Sakarā ar 2022.gada 24.februārī Krievijas Federācijas izraisīto bruņotu konfliktu Ukrainas teritorijā, 2022.gada 5.martā Latvijā stājās spēkā Ukrainas civiliedzīvotāju atbalsta likums, kas paredz pašvaldības noteiktos pienākumus, nodrošinot pakalpojuma sniegšanu Ukrainas civiliedzīvotājiem, kas 2022.gadā prasīja ievērojamu pašvaldības iesaisti minēto pienākumu veikšanai - Ukrainas civiliedzīvotāju ēdināšanas un izmitināšanas pakalpojuma nodrošināšanu, sociālo pabalstu piešķiršanu, kā arī valsts mērķdotāciju Ukrainas civiliedzīvotāju atbalstam (izmitināšana un ēdināšana, pabalsti) administrēšana, kas prasīja papildus cilvēkresursu ieguldījumus pašvaldībām noteikto prasību izpildei.

2022.gadā, saskaņā ar Administratīvo teritoriju un apdzīvoto vietu likuma prasībām, Krāslavas novada pašvaldība apstiprināja Krāslavas novada pašvaldības saistošos noteikumus, kas skar daudzas pašvaldības darbības jomas. Saistošie noteikumi izlīdzina Krāslavas novada, Dagdas novada, Aglonas novada pašvaldību saistošajos noteikumos eksistējošās pretrunas vai atšķirīgas pieejas, kā arī - sekmē funkciju izpildes centralizēšanu, vienotu jaunā Krāslavas novada attīstības politiku un izpildes kontroli.

Neskatoties uz nelabvēlīgajiem apstākļiem, būvniecības izmaksu sadārdzinājumu energokrīzes apstākļos (diviem Krāslavas novada pašvaldības realizētiem projektiem) Krāslavas novada pašvaldība turpināja realizēt iesāktos projektus.

2022.gadā nozīmīgākie realizētie projekti bija saistīti ar uzņēmējdarbības veicināšanu un ceļu infrastruktūras uzlabošanu: veikta ceļa posma “Indra-Paternieki-Koškovci” pārbūve, Indras ielas ražošanas teritorijas Krāslavā grantēto ielu posmu asfaltēšana, uzsākti Rīgas ielas posma pārbūves darbi, izbūvēta jauna rūpnieciskās ražošanas ēka Indras ielā Krāslavā, pabeigts Dagdas pilsētas ielu virsmu apstrādes projekts.

Sociālās aizsardzības jomā 2022.gadā turpinājās ERAF projekta “Pakalpojumu infrastruktūras attīstība deinstitucionalizācijas plānu īstenošanai Krāslavas novadā” pasākumi jaunu sociālo pakalpojumu attīstībai Krāslavā, ēkas energoefektivitātes uzlabošanai veikti Krāslavas novada Sociālā dienesta ēkas jumta pārbūves darbi.

Izglītības jomā 2022.gadā veikti izglītības iestāžu remontdarbi (Krāslavas ģimnāzija Pils ielā 5, Krāslavas mūzikas un mākslas skola Raiņa ielā 25), pabeigtas ERAF projekta “Krāslavas novada vispārējo izglītības iestāžu mācību vides uzlabošana” aktivitātes.

2022.gadā realizēti vairāki mazāki vides un kultūras, izglītības un sociālās jomas projekti.

2022. gadā Krāslavas novada pašvaldībā ir paveikts liels darbs visās jomās – uzņēmējdarbības veicināšanā un infrastruktūras sakārtošanā, izglītībā, sociālās aizsardzības jomā, tūrismā, sakārtojot dzīves vidi un paplašinot aktīvās atpūtas iespējas

novadā. Arī turpmāk pašvaldības darbība būs mērķtiecīga, vērsta uz attīstību, sakārtotību un dzīves vides kvalitātes uzlabošanu.

2023.gadā, Krāslavas pilsētas 100.gadu jubilejas gadā, lielāku vērību vēršīsim nemateriālā kultūras mantojuma – kultūras piederības un identitātes kopšanai, jo Krāslavas novads apvieno divus kultūrvēsturiskos novadus, kas uzliek par pienākumu kopt gan kreisā krasta sēļu tradīcijas, gan latgaliešu paražas, prasmes un kultūru, bet Krāslavas pilsētas ģerbonī atainotā laiva ar pieciem airiem, kas apvieno vienā veselumā spēju sadzīvot 5 dažādu tautību pārstāvjus, liek mācīties uz klausīt visus atšķirīgos viedokļus, nonākot pie viena kopsaucēja. Mēs esam dažādi, taču vienlaikus arī tik līdzīgi – lepmi par savu dzimto pusi, strādīgi un radoši!

Lai mums visiem kopā izdodas sekmēt visa novada uzplaukumu!

Krāslavas novada pašvaldības domes priekšsēdētājs Gunārs Upenieks

## 1. PAMATINFORMĀCIJA

### 1.1. Krāslavas novada pašvaldības prioritātes

“Krāslavas novada ilgtspējīgas attīstības stratēģija 2022.-2037.gadam” paredz, ka Krāslavas novada attīstības vispārējais mērķis ir novada iedzīvotāju labklājība - droša vide laimīgai dzīvošanai, sociāli un telpiski līdzsvarota attīstība, zināšanās balstīta, konkurētspējīga saimnieciskā darbība.

Krāslavas novads ir viens no zaļākajiem un ekoloģiski tīrākajiem Latvijas novadiem. Novada attīstība balstās tradicionālās vērtībās, kas atzītas par pamatu turpmākai darbībai, un kas maksimāli efektīvi jāveicina un jāizmanto. Diemžēl novadam raksturīga ļoti strauja depopulācija, augsts bezdarba līmenis un zems dinamisku uzņēmumu skaits.

Zinoši un vispusīgi aktīvi iedzīvotāji veidojuši novada attīstību līdz šim un uzskatāmi par novada lielāko vērtību arī nākotnē. Būtisks novada attīstības priekšnoteikums ir sociālā drošība, sabiedrības vienotība un tās atbalsts pozitīvai aktivitātei.

Novada vērtības - Krāslava un Dagda, 24 pagasti, Daugavas loki/ aizsargājamo ainavu apvidus “Augšdaugava”, Rāznas Nacionālais parks, ap 330 ezeriem, kultūrvēsturiskās un dabas bagātības, mežu un lauku ainavas veidots dabisks sinerģijas un attīstības potenciāls, kas novadu padara par pievilcīgu mājvietu teritorijas iedzīvotājiem un viesiem, atpūtai un komercdarbības attīstībai.

Galvenās novada attīstības intereses ir:

- Attīstīt daudzveidīgu komercdarbību novada teritorijā kā iedzīvotāju nodarbinātības un labklājības būtisku sastāvdaļu;
- Veicināt deklarēto iedzīvotāju skaita pieaugumu novadā;
- Veicināt novada atpazīstamību;
- Saglabāt un attīstīt novadu kā vienotu, veiksmīgi funkcionējošu pašvaldības administratīvo teritoriju;
- Saglabāt un attīstīt novada teritorijas apdzīvojuma struktūru un inženierinfrastruktūru;
- Palielināt apdzīvojuma un infrastruktūras funkcionālo daudzveidību un kvalitāti, kā arī pakalpojumu pieejamību visiem novada iedzīvotājiem neatkarīgi no to dzīvesvietas;
- Attīstīt daudzveidīgas sporta un atpūtas iespējas un infrastruktūru novada iedzīvotājiem un viesiem;
- Veidot ciešu sadarbību ar kaimiņu pašvaldībām nepieciešamo pakalpojumu nodrošināšanā.

Risināmie jautājumi un virzieni:

- Novada teritorijas ilgtspējīgas attīstības pamatā ir dzīves vides vērtību saglabāšana un uzņēmējdarbības vides radīšana un attīstīšana, kas nākotnē nodrošinās iedzīvotāju skaita palielināšanos, pieaugošus iedzīvotāju ienākumus un dzīves kvalitātes paaugstināšanos;

- Viena no pastāvīgi risināmām nepieciešamībām - pakalpojumu, transporta un tehniskās inženierinfrastruktūras attīstība;
- Jāattīsta sociālās jomas darbība - nevalstisko un sabiedrisko organizāciju aktivitāte. Būtiska sabiedrības ilgtspējīgas attīstības sastāvdaļa - privātās iniciatīvas attīstīšana un veicināšana;
- Sadarbība ar blakus esošajām pašvaldībām reģionam nozīmīgu uzdevumu risināšanā – vienoti jāapsaimnieko īpaši aizsargājamās dabas teritorijas, ūdeņi, saglabājot dabas vērtības un ainavisko struktūru;
- Jāpiesaista novada attīstībai papildus nepieciešamie līdzekļi no Eiropas Savienības struktūrfondu finansētajiem projektiem un citiem finanšu avotiem.

Vīzijas sasniegšanai Stratēģijā noteikti novada Stratēģiskie mērķi (SM) un Ilgtermiņa prioritātes (IP), kas balstītas uz pilsoniskas sabiedrības veidošanos, pakalpojumu pieejamības veicināšanu, ekonomikas atbalstu un dzīves telpas attīstību.

1.tabula

Stratēģiskie mērķi un ilgtermiņa prioritātes

SM 1 Izglītots, radošs un aktīvs <b>iedzīvotājs</b>	SM 2 Dzīvei, darbam un atpūtai pievilcīga <b>vide un infrastruktūra</b>	SM 3 <b>Uzņēmējdarbību</b> atbalstoša vide
IP1 Pieejami, kvalitatīvi izglītības, kultūras, sporta, veselības aprūpes, sociālie un publiskās pārvaldes pakalpojumi; nodrošinātas attīstības iespējas informācijas un pilsoniskajai sabiedrībai	IP2 Pieejama tehniskā infrastruktūra, kvalitatīvs dzīvojamais fonds, sakārtota un droša vide	IP3 Kvalitatīva infrastruktūra un pakalpojumi veiksmīgai uzņēmējdarbībai

## 1.2. Krāslavas novada pašvaldības struktūra

Krāslavas novada pašvaldības iedzīvotāju pārstāvību nodrošina to ievēlēts pašvaldības lēmējorgāns – dome, kas pieņem lēmumus, nosaka pašvaldības institucionālo struktūru, lemj par autonomo funkciju un brīvprātīgo iniciatīvu īstenošanu un par kārtību, kādā nodrošina pašvaldībai deleģēto valsts pārvaldes funkciju un pārvaldes uzdevumu izpildi, izstrādā un pilda pašvaldības budžetu. Pašvaldības dome atbilstoši kompetencei ir atbildīga par pašvaldības institūciju tiesisku darbību un finanšu līdzekļu izlietojumu.

Krāslavas novada pašvaldības domi atbilstoši Latvijas Republikas pilsētas domes un novada domes vēlēšanu likumam veido 15 deputāti.

2.tabula

Krāslavas novada pašvaldības domes deputāti

Vārds, uzvārds	Amats	Partija vai partiju apvienība, no kuras deputāts ievēlēts
Gunārs Upeniņš	Domes priekšsēdētājs	Latvijas zemnieku savienība

Aleksandrs Jevtušoks	Domes priekšsēdētāja 1.vietnieks	Latvijas zemnieku savienība
Aivars Trūlis	Domes priekšsēdētāja vietnieks	Politiskā partija "Latvijas reģionu apvienība"
Raitis Azins	Deputāts	"Saskaņa" sociāldemokrātiskā partija
Aivars Bačkurs	Deputāts	Politiskā partija "Latvijas reģionu apvienība"
Jāzeps Dobkevičs	Deputāts	Latvijas zemnieku savienība
Viktorija Lene	Deputāts	Latvijas zemnieku savienība
Antons Ļaksa	Deputāts	Latvijas zemnieku savienība
Ivars Plivčs	Deputāts	Jaunā konservatīvā partija
Armands Pudniks	Deputāts	"Saskaņa" sociāldemokrātiskā partija
Aivars Plotka	Deputāts	Latgales partija
Jānis Tukāns	Deputāts	Latvijas zemnieku savienība
Janīna Vanaga	Deputāts	Latvijas zemnieku savienība
Ēriks Zaikovskis	Deputāts	Latvijas zemnieku savienība
Dmitrijs Zalbovičs	Deputāts	Jaunā konservatīvā partija

### 1.3. Krāslavas novada pašvaldības iestādes un kapitālsabiedrības

Krāslavas novada pašvaldība ar izveidoto institūciju un iestāžu starpniecību nodrošina likumos noteikto funkciju, uzdevumu un brīvprātīgo iniciatīvu izpildi, ievērojot valsts un attiecīgās administratīvās teritorijas iedzīvotāju intereses. Pašvaldības padotībā esošo institūciju, izveidoto iestāžu un komisiju darbību reglamentē Krāslavas novada pašvaldības domes apstiprināti nolikumi.

Pašvaldībai deleģēto funkciju izpildi, kas tai noteikta ar normatīvajiem aktiem, veic sekojošas Pašvaldības iestādes:

- Krāslavas novada Izglītības pārvalde;
- Krāslavas ģimnāzija;
- Krāslavas Varavīksnes vidusskola;
- Krāslavas gr.Plāteru v.n. Poļu pamatskola;
- Indras pamatskola;
- Indras Mūzikas un mākslas skola (līdz 31.08.2022.);
- Robežnieku pamatskola;
- Krāslavas Mūzikas un mākslas skola (līdz 31.08.2022.);
- Krāslavas novada Mūzikas un mākslas skola (ar 01.09.2022.);
- Krāslavas Sporta skola (līdz 31.08.2022.);
- Krāslavas novada Sporta skola (ar 01.09.2022.);
- Krāslavas Bērnu un jauniešu centrs;
- Krāslavas pirmsskolas izglītības iestāde "Pienenīte";

- Krāslavas pirmsskolas izglītības iestāde "Pīlādītis";
- Krāslavas novada Centrālā bibliotēka;
- Krāslavas novada Būvvalde;
- Krāslavas novada Dzimtsarakstu nodaļa;
- Krāslavas novada Bāriņtiesa;
- Krāslavas novada Pašvaldības policija;
- Krāslavas Vēstures un mākslas muzejs;
- Krāslavas Kultūras nams;
- Krāslavas novada pašvaldības aģentūra "Labiekārtošana K";
- Krāslavas novada vēlēšanu komisija;
- Krāslavas novada pašvaldības iestāde "Sociālais dienests";
- Krāslavas veco ļaužu pansionāts "Priedes";
- Krāslavas bērnu sociālās rehabilitācijas centrs "Mūsmājas";
- Krāslavas novada sociālās aprūpes centrs "Skuķi";
- Dagdas vidusskola;
- Ezernieku vidusskola;
- Andrupenes pamatskola;
- Priēžmalas pamatskola;
- Šķaunes sākumskola (līdz 31.07.2022.);
- Andrupenes pirmsskolas izglītības iestāde "Avotiņš";
- Dagdas pilsētas pirmsskolas izglītības iestāde "Saulīte";
- Dagdas Sporta skola (līdz 31.08.2022.);
- Dagdas Mūzikas un mākslas skola (līdz 31.08.2022.);
- Dagdas bibliotēka;
- Dagdas Kultūras centrs;
- Dagdas Jauniešu iniciatīvu centrs;
- Pilsētsaimniecība;
- Muzejs "Andrupenes lauku sēta";
- Dagdas Tūrisma informācijas punkts;
- Aleksandrovas pamatskola;
- Krāslavas novada Veselības un sociālo pakalpojumu centrs "Dagda";
- Krāslavas novada pašvaldības Dagdas pilsētas un pagastu apvienības pārvalde.

Šķaunes sākumskola likvidēta ar 2022.gada 31.jūliju, pamatojoties uz 2022.gada 27.janvāra Krāslavas novada pašvaldības domes lēmumu (protokols Nr.1, 4.§).

Krāslavas Mūzikas un mākslas skola, Indras Mākslas un mūzikas skola un Dagdas Mūzikas un mākslas skola apvienotas ar 2022.gada 1.septembri, izveidojot jaunu Krāslavas novada pašvaldības profesionālās ievirzes izglītības iestādi "Krāslavas novada Mūzikas un mākslas skola", pamatojoties uz 2022.gada 27.janvāra Krāslavas novada pašvaldības domes lēmumu (protokols Nr.1, 5.§.5.1.p.).

Krāslavas Sporta skola un Dagdas Sporta skola apvienotas ar 2022.gada 1.septembri, izveidojot jaunu Krāslavas novada pašvaldības profesionālās ievirzes izglītības iestādi "Krāslavas novada Sporta skola", pamatojoties uz 2022.gada 27.janvāra Krāslavas novada pašvaldības domes lēmumu (protokols Nr.1, 5.§.5.2.p.).

Ezernieku vidusskola ar 2022.gada 1.septembri tika pārveidota par Ezernieku pamatskolu, pamatojoties uz 2020.gada 24.septembra Dagdas novada pašvaldības



lēmumu (protokols Nr.15, 3.§).

Lai veicinātu novada attīstības jautājumu efektīvāku risināšanu un pašvaldības funkciju veikšanu, Krāslavas novada pašvaldība ir kapitāla daļu turētāja šādās kapitālsabiedrībās:

- Sabiedrība ar ierobežotu atbildību "Krāslavas nami" - 100% ieguldījumu procents;
- Sabiedrība ar ierobežotu atbildību "Krāslavas slimnīca" - 100% ieguldījumu procents;
- Sabiedrība ar ierobežotu atbildību "Dagdas komunālā saimniecība" - 100% ieguldījumu procents;
- Sabiedrība ar ierobežotu atbildību "Atkritumu apsaimniekošanas Dienvidlatgales starppašvaldību organizācija" - 15,14% ieguldījumu procents;
- Sabiedrība ar ierobežotu atbildību "Dova" - 5 % ieguldījumu procents.

2022.gada 27.oktobrī Krāslavas novada pašvaldības dome pieņēma lēmumu "Par Sabiedrības ar ierobežotu atbildību "Krāslavas nami" un Sabiedrības ar ierobežotu atbildību "Dagdas komunālā saimniecība" reorganizācijas procesa uzsākšanu apvienošanas ceļā" (protokols Nr. 17, 18.§), apvienošanās procesu paredzēts pabeigt 2023.gadā.

#### 1.4. Krāslavas novada pašvaldības administrācijas struktūra un Krāslavas novada pašvaldības iestāžu personāls

Krāslavas novada pašvaldība (administrācija) ir pašvaldības iestāde, kas nodrošina pašvaldības domes pieņemto lēmumu izpildi, kā arī tās darba organizatorisko un tehnisko apkalpošanu, pašvaldības pakalpojumu sniegšanu iedzīvotājiem un citus pašvaldības nolikumā noteiktos uzdevumus.

Iestādes funkcionalitāti nodrošina Krāslavas novada pašvaldības nodaļas un speciālisti:

- administratīvā nodaļa;
- informācijas un komunikāciju tehnoloģiju nodaļa;
- Nekustamā īpašuma un infrastruktūras pārvaldības nodaļa;
- grāmatvedības nodaļa;
- attīstības nodaļa;
- Krāslavas novada Tūrisma un informācijas centrs;
- pašvaldības speciālisti (pašvaldības informatīvā izdevuma veidotāji).

Ar 2022.gada 24.februāra Krāslavas novada pašvaldības domes lēmumu (sēdes protokols Nr.3, 18.§) no 2022.gada 1.marta izveidota Nekustamā īpašuma un infrastruktūras pārvaldības nodaļa.

Pašvaldībām noteikto funkciju izpildi veic pastarpinātas pārvaldes iestādes, kas atrodas Krāslavas novada pašvaldības pārraudzībā:

- Krāslavas novada Būvvalde;
- Krāslavas novada Dzimtsarakstu nodaļa;
- Krāslavas novada Bāriņtiesa;

- Krāslavas novada Pašvaldības policija;
- Krāslavas novada vēlēšanu komisija.

Pašvaldības sniegto pakalpojumu pieejamību iedzīvotājiem novada teritoriālajās vienībās, izņemot Krāslavas novada administratīvo centru, nodrošina:

- Aulejas pagasta pārvalde;
- Indras pagasta pārvalde;
- Izvaltas pagasta pārvalde;
- Kalniešu pagasta pārvalde;
- Kaplavas pagasta pārvalde;
- Kombuļu pagasta pārvalde;
- Krāslavas pagasta pārvalde;
- Piedrujas pagasta pārvalde;
- Robežnieku pagasta pārvalde;
- Skaistas pagasta pārvalde;
- Ūdrīšu pagasta pārvalde;
- Šķeltovas pagasta pārvalde;
- Grāveru pagasta pārvalde;
- Kastuļinas pagasta pārvalde;
- Dagdas pilsētas un pagastu apvienība (Dagdas pilsēta un 9 pagastu pārvaldes: Andrupenes, Andzeļu, Asūnes, Bērziņu, Ezernieku, Konstantinovas, Ķepovas, Svāriņu, Šķaunes pagastu pārvaldes).

Pašvaldības darbu vada pašvaldības izpilddirektors. Saskaņā ar 2022.gada 27.janvāra Krāslavas novada pašvaldības domes lēmumu (protokols Nr.1, 27.§) ar 2022.gada 1.februāri Krāslavas novada pašvaldības izpilddirektora amatā iecelts Viktors Aišpurs, kurš līdz 2022.gada 31.janvārim pildīja izpilddirektora 1.vietnieka pienākumus Krāslavas novada pašvaldībā.

Lai paaugstinātu pašvaldības administratīvo spēju, novada pašvaldības darbinieki, pašvaldību iestāžu vadītāji un darbinieki regulāri apmeklē dažādus kursus un seminārus, 2022.gadā kursi un semināri notika, galvenokārt, tiešsaistē, bet gada nogalē atsevišķi kursi un semināri – klātienē. Krāslavas novada pašvaldība atbalsta darbinieku studijas augstākajās mācību iestādēs.

3.tabula  
Krāslavas novada pašvaldības iestāžu amata vienību skaits\*:

Iestāde (struktūrvienība)	Skaits uz 01.01.2022.	Skaits uz 31.12.2022.
Krāslavas novada pašvaldība	150	143
Krāslavas novada pašvaldības Dagdas pilsētas un pagastu apvienība	357	343
Aulejas pagasta pārvalde	14	13

Indras pagasta pārvalde	54	36
Izvaltas pagasta pārvalde	17	17
Kalniešu pagasta pārvalde	12	11
Kombuļu pagasta pārvalde	14	14
Piedrujas pagasta pārvalde	15	15
Robežnieku pagasta pārvalde	39	36
Skaistas pagasta pārvalde	17	15
Ūdrīšu pagasta pārvalde	21	20
Krāslavas novada pašvaldības aģentūra “Labiekārtošana K”	32	32
Krāslavas novada Centrālā bibliotēka	14	14
Krāslavas Vēstures un mākslas muzejs	10	10
Krāslavas kultūras nams	11	11
Aleksandrovas pamatskola	30	30
Krāslavas novada Izglītības pārvalde	243	251
Krāslavas novada VSPC “Dagda”	54	54
Krāslavas veco ļaužu pansionāts “Priedes”	18	18
Krāslavas novada sociālās aprūpes centrs “Skuķi”	24	24
Krāslavas BSRC “Mūsmājas”	20	20
Krāslavas novada pašvaldības iestāde “Sociālais dienests”	42	44

\* izņemot no Valsts budžeta finansētās pedagogu un ārstniecības personāla (VSPC “Dagda”) amata vienības

## Krāslavas novada pašvaldības administrācijas pārvaldes modelis (shēma)

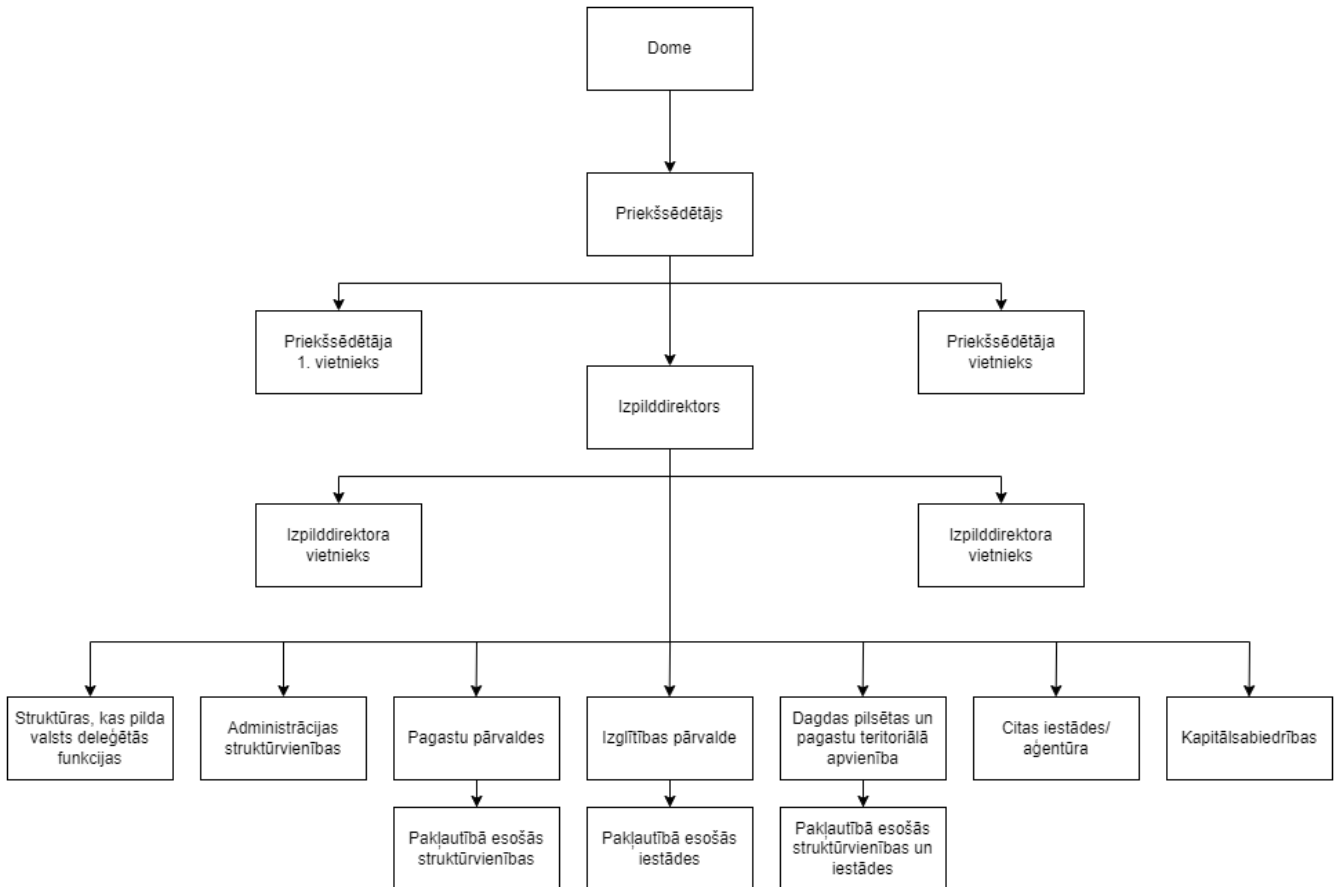

1.attēls. Krāslavas novada pašvaldības struktūra

## 2. KRĀSLAVAS NOVADA PAŠVALDĪBAS RAKSTUROJUMS

### 2.1. Novada teritorija un iedzīvotāji

Jaunizveidotais Krāslavas novads sastāv no 26 teritoriālajām vienībām – Krāslavas un Dagdas pilsētām un 24 pagastiem ar kopējo platību 2290 km<sup>2</sup>. Novada administratīvais centrs ir Krāslavas pilsēta.

Saskaņā ar Pilsonības un migrācijas lietu pārvaldes Fizisko personu reģistra statistiku uz 30.06.2021. – pirms Administratīvi teritoriālā reformas Krāslavas novadā iedzīvotāju skaits sastādīja 14 880, Dagdas novadā – 6 822, Aglonas novada Kastuļinas, Šķeltovas un Grāveru pagastos kopā – 1 568, kas kopā sastādīja 23 270 iedzīvotāji.

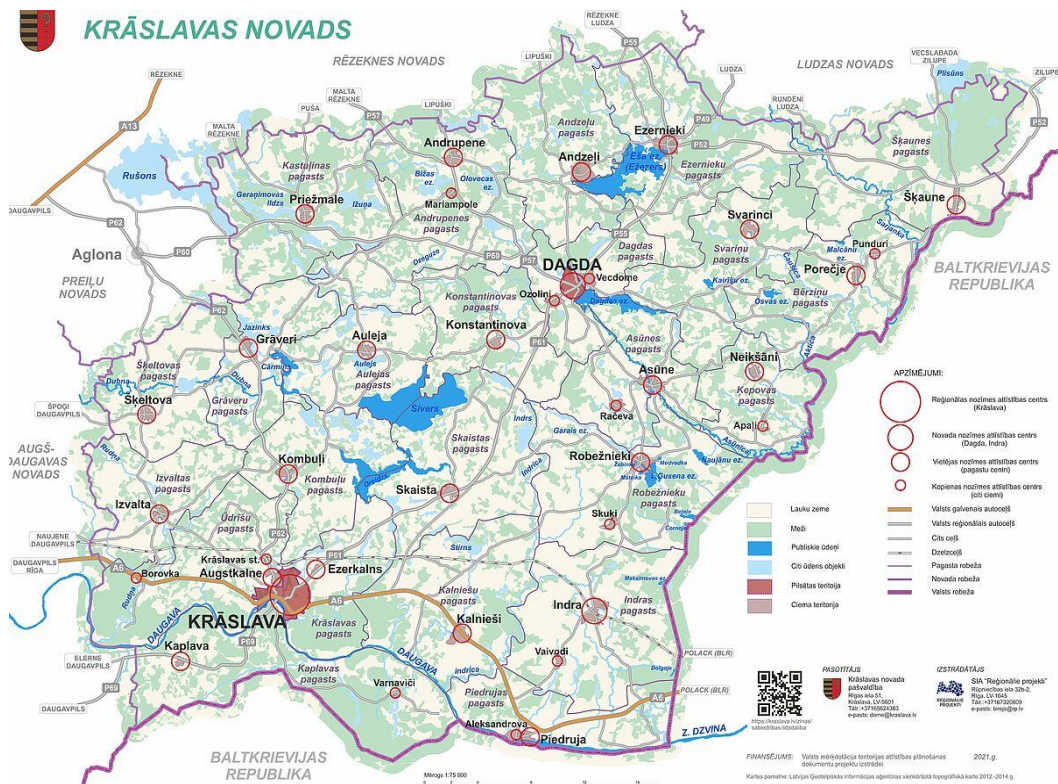

2. attēls. Krāslavas novada karte

Pārskata gada sākumā – uz 01.01.2022. iedzīvotāju skaits Krāslavas novadā sastāda 22 931, kas ir par 693 iedzīvotājiem jeb 2,9 % mazāk nekā 2021.gada sākumā (23 624) un par 452 iedzīvotājiem jeb 1,98 % vairāk nekā 2022.gada beigās (22 479).

Pārskata gada beigās – uz 31.12.2022. iedzīvotāju skaits Krāslavas novadā ir 22 479 iedzīvotāji, kas sastāda tikai 1,09 % no visas Latvijas iedzīvotājiem (2 058 836).

4. tabula  
Iedzīvotāju skaits Krāslavas novada teritoriālajās vienībās 2022.gadā  
(Pilsonības un migrācijas lietu pārvaldes Fizisko personu reģistra statistikas dati)

Nr.	Teritoriālā vienība	01.01.2022.	31.12.2022.	Izmaiņas 2022.gadā	Izmaiņas (%)
1.	Krāslavas pilsēta	7929	7897	-32	0,40
2.	Dagdas pilsēta	1899	1840	-59	3,11
3.	Andrupenes pagasts	972	957	-15	1,55
4.	Andzeļu pagasts	503	502	-1	0,20
5.	Asūnes pagasts	412	384	-28	6,80
6.	Aulejas pagasts	443	439	-4	0,90
7.	Bērziņu pagasts	310	290	-20	6,45
8.	Dagdas pagasts	629	597	-32	5,09
9.	Ezernieku pagasts	632	603	-29	4,59
10.	Grāveru pagasts	383	375	-8	2,09
11.	Indras pagasts	855	833	-22	2,57

12.	Izvaltas pagasts	537	536	-1	0,19
13.	Kalniešu pagasts	587	563	-24	4,09
14.	Kaplavas pagasts	498	479	-19	3,82
15.	Kastuļinas pagasts	646	637	-9	1,39
16.	Kombuļu pagasts	470	462	-8	1,70
17.	Konstantinovas pagasts	437	430	-7	1,61
18.	Krāslavas pagasts	470	459	-11	2,34
19.	Ķepovas pagasts	153	142	-11	7,19
20.	Piedrujas pagasts	419	411	-8	1,91
21.	Robežnieku pagasts	726	715	-11	1,52
22.	Skaistas pagasts	528	521	-7	1,33
23.	Svariņu pagasts	288	273	-15	5,21
24.	Šķaunes pagasts	456	431	-25	5,49
25.	Šķeltovas pagasts	505	478	-27	5,35
26.	Ūdrīšu pagasts	1244	1225	-19	1,53
	Kopā:	22 931	22 479	-452	1,98

Analizējot tabulā apkopotos PMLP Fiziko personu reģistra statistikas datus par iedzīvotāju skaitu Krāslavas novadā 2022.gadā, var secināt, ka visās novada teritoriālajās vienībās iedzīvotāju skaits ir samazinājies par 452 iedzīvotājiem jeb 1,98%, kas ir mazāks par iedzīvotāju skaita samazinājumu novadā 2021.gadā – 2,9 % .

Pārskata gada beigās - uz 31.12.2022. Krāslavas novadā pilsētās dzīvo 9 737 iedzīvotāji jeb 43,32 % novada iedzīvotāju t.sk. Krāslavas pilsētā (7897) – 35,13 % un Dagdas pilsētā (1 840) – 8,19 %, savukārt, Krāslavas novada lauku teritorijā – 24 novada pagastos kopā dzīvo 12 742 iedzīvotāji jeb 56,68 % novada iedzīvotāju. Iedzīvotāju skaita ziņā lielākie pagasti ir Ūdrīšu pagasts (1 225), Andrupenes pagasts (957) un Indras pagasts (833), bet vismazākais iedzīvotāju skaits ir Ķepovas pagastā (142), Svariņu pagastā (273) un Bērziņu pagastā (290). Krāslavas novadā iedzīvotāju blīvums sastāda 9,82 iedzīvotāji uz 1 km<sup>2</sup>, kas ir būtiski mazāks nekā vidēji Latvijā.

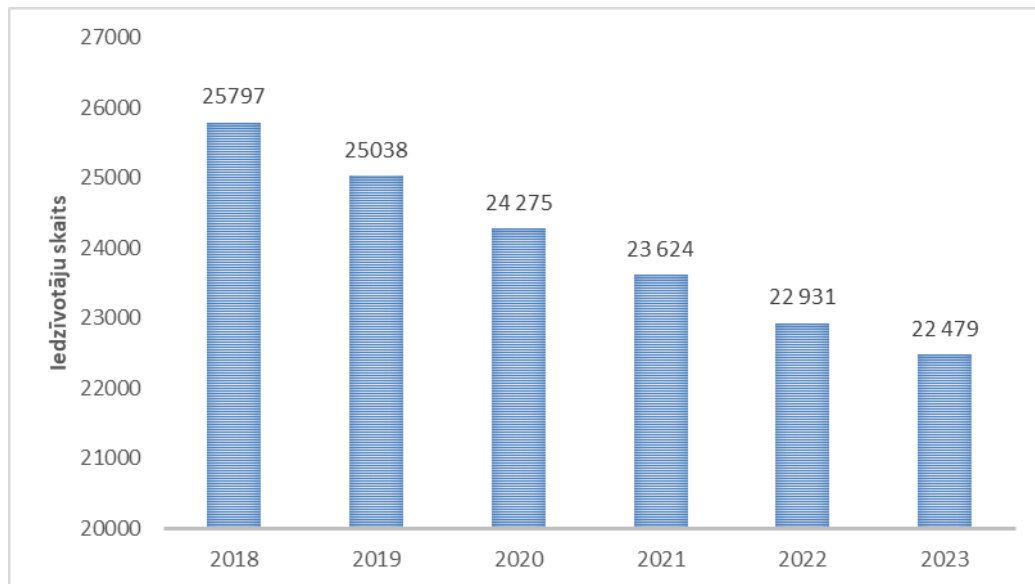

3.attēls. Iedzīvotāju skaits perioda sākumā  
Avots: PMLP Fizisko personu reģistra statistika

Krāslavas novada kopējais iedzīvotāju skaita izmaiņas pēdējo 5 gadu griezumā liecina par strauju un vienmērīgu iedzīvotāju skaita samazinājumu visās jaunizveidotā novada teritoriālajās vienībās, kuru ietekmē gan iedzīvotāju negatīvs dabiskais pieaugums, gan migrācijas saldo. Pēdējo 5 gadu laikā (2018. - 2022.gadā) iedzīvotāju skaits jaunizveidotā Krāslavas novada teritorijā ir samazinājies par 3318 iedzīvotājiem jeb 12,87 % no kopējā iedzīvotāju skaita uz 2018.gada 1.janvāri.

Pētījumi liecina, ka daudzās valstīs, arī Latvijā, vērojama strauja vecākā gadagājuma iedzīvotāju īpatsvara palielināšanās. Sabiedrības novecošanās būtiski ietekmē ekonomisko izaugsmi, uzkrājumus, investīcijas, patēriņu, darba tirgu, pensijas, nodokļu politiku, veselības aprūpi, ģimenes sastāvu un dzīves apstākļus. Iedzīvotāju novecošanās rezultātā pieaug sociāli aizsargājamā sabiedrības daļa, kuras nodrošināšanai nākotnē būs nepieciešami arvien lielāki līdzekļi, lai ieviestu korekcijas veselības aizsardzības sistēmā, sociālās aprūpes dienesta pakalpojumos, sociālajā infrastruktūrā, reģionālajā pārvaldē.

Tabulās apkopotie PMLP Fizisko personu reģistra statistikas dati par iedzīvotāju darbaspējas vecuma un dzimuma struktūru Krāslavas novadā un Latvijā 2022.gada beigās liecina, ka Krāslavas novadā ir būtiski lielāks iedzīvotāju īpatsvars pēc darbaspējas vecumā, būtiski mazāks iedzīvotāju īpatsvars līdz darbaspējas vecumam, bet iedzīvotāju īpatsvars darbaspējas vecumā būtiski neatšķiras no vidējiem rādītājiem visā Latvijā.

5.tabula  
Iedzīvotāju darbaspējas vecuma struktūra 2022.gada beigās

Vecuma grupa	Krāslavas novads		Visa Latvija	
	Skaitis	%	Skaitis	%
Līdz darbaspējas vecumam (līdz 15 gadiem)	2 357	10,49	315 251	15,31

Darbspējas vecumā (no 15 līdz 64 gadiem)	14 572	64,82	1 318 246	64,03
Pēc darbspējas vecuma (virs 64 gadiem)	5 550	24,69	425 339	20,66
Kopā:	22 479	100	2 058 836	100

6.tabula  
Iedzīvotāju vecuma un dzimuma struktūra Krāslavas novadā 2022.gada beigās

Vecuma grupa	Vīrieši		Sievietes		Kopā	
	Skaitis	%	Skaitis	%	Skaitis	%
Līdz darbspējas vecumam (līdz 15 gadiem)	1206	5,37	1151	5,12	2 357	10,49
Darbspējas vecumā (no 15 līdz 64 gadiem)	7701	34,26	6871	30,56	14 572	64,82
Virs darbspējas vecumā (virs 64 gadiem)	2 050	9,12	3 500	15,57	5 550	24,69
Kopā:	10 957	48,75	11 522	51,25	22 479	100

Analizējot tabulā apkopotos datus par Krāslavas novada iedzīvotāju vecuma un dzimuma struktūru, var secināt, ka novadā lielāks iedzīvotāju īpatsvars ir sievietes – 51,25 %, bet vīrieši – 48,75 % no kopējā iedzīvotāju skaita. Lielākais iedzīvotāju īpatsvars ir darbspējas vecumā - 64,82 % t.sk. vīrieši darbspējas vecumā sastāda 34,26 %, bet sievietes būtiski mazāk – 30,56 % no kopējā iedzīvotāju skaita Krāslavas novadā. Savukārt, vecuma grupā virs darbspējas vecumā vīriešu īpatsvars ir būtiski mazāks – 9,12 %, bet sieviešu īpatsvars 15,57 % no kopējā iedzīvotāju skaita.

Krāslavas novada iedzīvotāji pēc nacionālā sastāva 2022.gada beigās sadalās sekojoši:

- latvietis – 11 210 iedzīvotāji jeb 49,87 %;
- krievs – 5 270 jeb 23,45 %;
- baltkrievs – 3 136 jeb 13,95 %;
- polis – 1 263 jeb 5,62 %;
- ukraiņis – 352 jeb 1,55 %;
- pāreģās tautības – 433 jeb 1,93%;
- neizvēlēta tautība – 641 jeb 2,86%;
- pārējie – 174 jeb 0,77%.



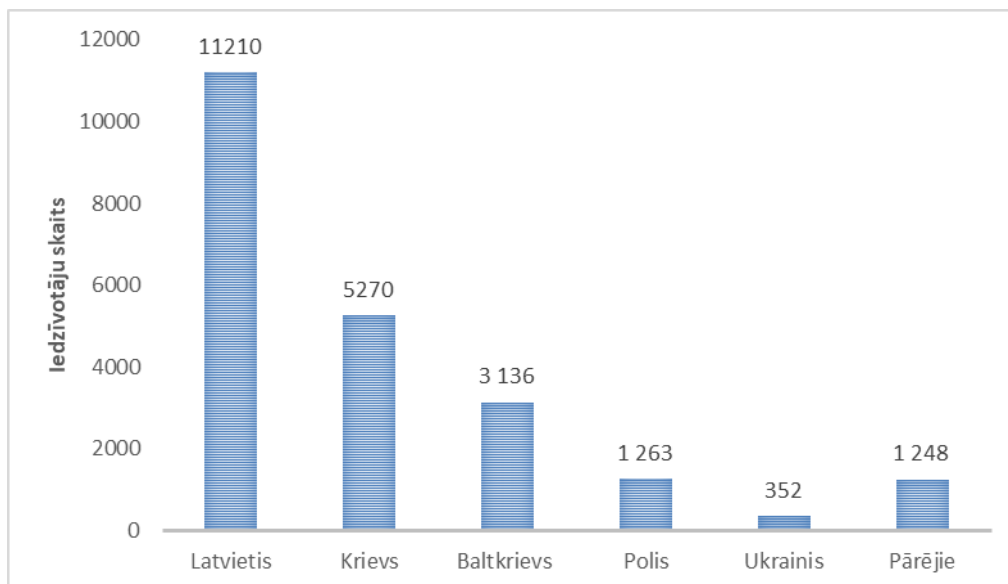

4.attēls. Iedzīvotāju nacionālais sastāvs Krāslavas novadā

Avots: PMLP Fizisko personu reģistra statistika

Salīdzinot ar visas Latvijas iedzīvotāju nacionālo sastāvu, Krāslavas novadā ir zemāks latviešu tautības iedzīvotāju īpatsvars – 49,87 % (vidēji Latvijā – 60,09 %), bet lielāks baltkrievu un poļu tautības iedzīvotāju īpatsvars.

Krāslavas novada iedzīvotāji pēc valstiskās piederības 2022.gada beigās sadalās sekojoši:

- Latvijas pilsonis – 19 389 iedzīvotāji jeb 86,25 %;
- Latvijas nepilsonis – 2 101 iedzīvotāji jeb 9,35 %;
- Latvijas pagaidu aizsardzība – 283 iedzīvotāji jeb 1,26 %;
- Latvijas bezvalstnieks – 1 jeb 0,01 %;
- pārējie – 705 jeb 3,13 %.

Salīdzinot Krāslavas novada un visas Latvijas iedzīvotāju sastāvu pēc valstiskās piederības nav konstatētas būtiskas atšķirības – Latvijas pilsoņi vidēji Latvijā – 84,25 % , bet Latvijas nepilsoņi – 9,11 % no kopējā Latvijas iedzīvotāju skaita.

## 2.2. Ekonomiskais raksturojums

### *2.2.1. Nodarbinātība un bezdarbs*

Krāslavas novadā saskaņā ar Pilsonības un migrācijas lietu pārvaldes Fizisko personu reģistra statistikas datiem vērojams darbaspējas vecuma iedzīvotāju skaita samazinājums – uz 31.12.2022. Krāslavas novadā reģistrēti 14 572 darbaspējas vecuma iedzīvotāji, kas ir par 414 iedzīvotājiem, jeb 2,77 % mazāk nekā 2022.gada sākumā – 14 986 darbaspējas vecuma iedzīvotāji.

Novada ekonomisko aktivitāti raksturo reģistrētā bezdarba līmenis, kas ir bezdarbnieku īpatsvars procentos no ekonomiski aktīvo iedzīvotāju kopskaita. Ekonomiski aktīvie iedzīvotāji ir personas, kas piedāvā savu darbu materiālo vērtību ražošanai vai pakalpojumu sniegšanai – nodarbinātie un nestrādājošie iedzīvotāji, kuri meklē darbu. Reģistrētie bezdarbnieki ir personas vecumā no 15 gadiem līdz vecumam,

kas dod tiesības saņemt vecuma pensiju, kuras atbilstoši Bezdarbnieku un darba meklētāju likumā noteiktajam ieguvušas bezdarbnieka statusu.

Saskaņā ar Nodarbinātības valsts aģentūras (NVA) apkopotajiem statistikas datiem uz 2022.gada sākumu Krāslavas novadā reģistrēti 1 690 bezdarbnieki un reģistrētais bezdarba līmenis sastāda 12,5 %, kas ir augstāks nekā vidēji Latgales statistiskajā reģionā – 10,6 % un vidēji Latvijā – 5,1 %.

2022.gada beigās – uz 31.12.2022. Krāslavas novadā reģistrēti 1456 bezdarbnieki un reģistrētais bezdarba līmenis sastāda 11 %, kas ir par 1,5 % mazāks nekā gada sākumā. 2022.gada laikā bezdarba līmenis samazinājies arī Latgales statistiskajā reģionā – 9 % un vidēji Latvijā – 4,5 %.

Pārskata gada beigās reģistrēto bezdarbnieku skaitā sadalījumā pēc dzimuma ir 740 sievietes un 716 vīrieši, bet sadalījumā pēc problēmgrupām ir 724 ilgstošie bezdarbnieki, 242 invalīdi-bezdarbnieki, 64 jaunieši vecumā no 15-24 gadiem, 381 pirmspensijas vecuma bezdarbnieki un 45 pārējie bezdarbnieki, kas nav iekļauti problēmgrupās.

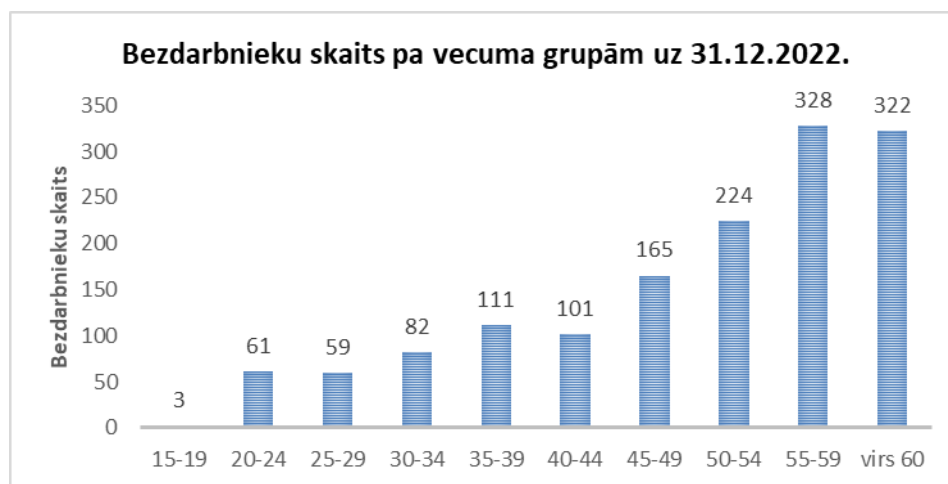

5.attēls. Bezdarbnieku skaits sadalījumā pa vecuma grupām Krāslavas novadā  
Avots: NVA statistikas dati

### 2.2.2. Uzņēmumi

Saskaņā ar Lursoft statistikas datiem 2022.gadā Krāslavas novadā reģistrēti 49 jauni uzņēmumi – t.sk. 44 Sabiedrības ar ierobežotu atbildību (SIA) un 5 individuālie komersanti (IK), kas ir mazāk nekā 2021.gadā, kad tika reģistrēti 58 jauni uzņēmumi. Tai pašā laikā aizvadītajā gadā Krāslavas novadā likvidēti 69 uzņēmumi, kas ir būtiski mazāk nekā 2021.gadā, kad tika likvidēti 98 uzņēmumi.

2022.gadā Krāslavas novadā darbojās 1413 aktīvie uzņēmumi no kuriem nozaru griezumā lielākais uzņēmumu skaits ir jauktā lauksaimniecība - 353 uzņēmumi jeb 25% no kopējā aktīvo uzņēmumu skaita, bet pēc tiesiskās formas lielākais uzņēmumu skaits ir Sabiedrības ar ierobežotu atbildību – 560 uzņēmumi, kam seko zemnieku saimniecības – 416 un individuālie komersanti – 175.

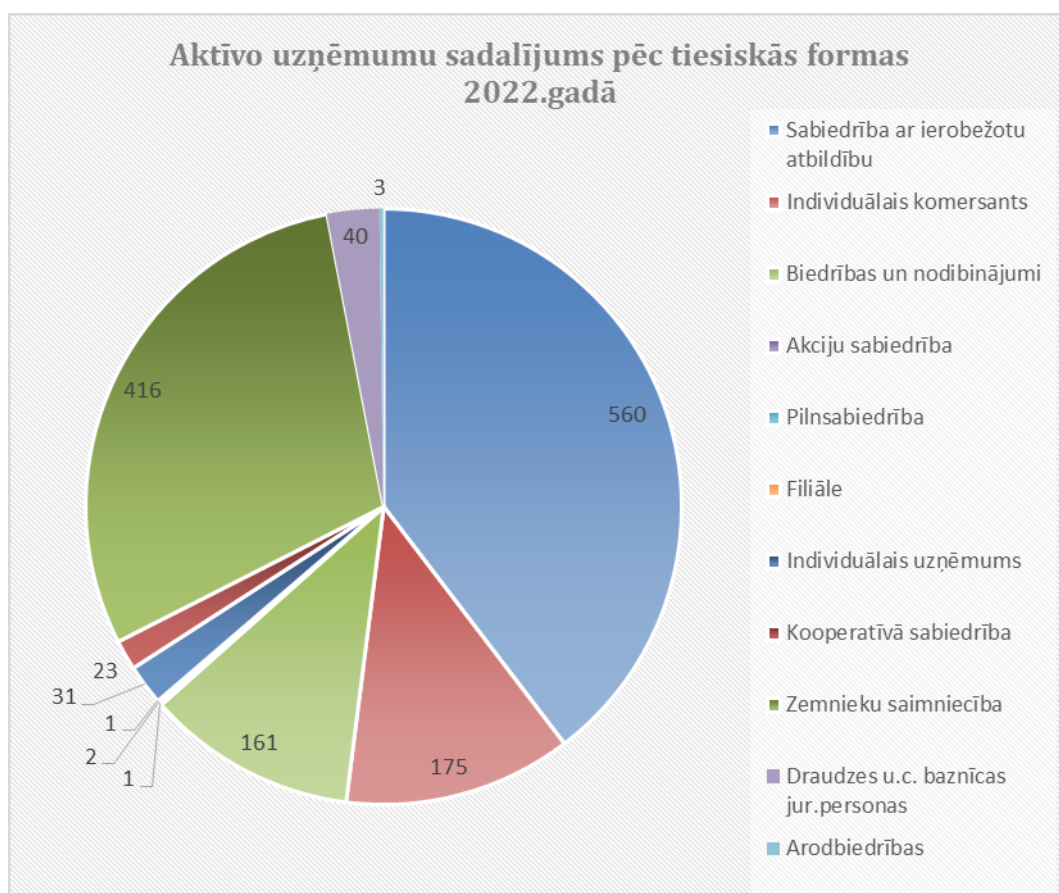

6.attēls. Aktīvo uzņēmumu skaits 2022.gadā pēc tiesiskās formas Krāslavas novadā  
Avots: Lursoft statistika

7.tabula  
Krāslavas novada uzņēmumi ar lielāko apgrozījumu 2022.gadā  
Avots: Lursoft statistika

Nr.	Uzņēmums, darbības veids (pēc NACE)	Apgrozījums 2022.gadā, EUR	Apgrozījums pret 2021.gadu
1.	ADLV, Sabiedrība ar ierobežotu atbildību 02.20 : Mežizstrāde	10 959 795	65 %
2.	Krāslavas piens, Akciju sabiedrība 10.51 : Piena pārstrāde un siera ražošana	7 622 230	25 %
3.	VAICUĻEVAS, Zemnieku saimniecība 01.11: Graudaugu (izņemot rīsu), pākšaugu un eļļas augu sēklu audzēšana	5 641 895	86 %
4.	SAPNIS, Skaistas pagasta zemnieku saimniecība 47.11: Mazumtirdzniecība nespecializētajos veikalos	5 548 324	11 %

5.	Krāslavas slimnīca, Sabiedrība ar ierobežotu atbildību 86.10: Slimnīcu darbība	5 209 584	6 %
6.	ALAS, Indras pagasta zemnieku saimniecība 01.11: Graudaugu (izņemot rīsu), pākšaugu un eļļas augu sēklu audzēšana	3 896 116	2,9 reizes
7.	FRAVIA, Sabiedrība ar ierobežotu atbildību 16.23: Namdaru un galdniecības izstrādājumu ražošana	3 329 608	7,65 reizes
8.	Krāslavas nami, Sabiedrība ar ierobežotu atbildību 35.30: Tvaika piegāde un gaisa kondicionēšana	3 066 292	-4 %
9.	L-GOR, Sabiedrība ar ierobežotu atbildību 16.29: Pārējo koka izstrādājumu ražošana	2 705 808	92%
10.	FORVEST, Sabiedrība ar ierobežotu atbildību 02.20 : Mežizstrāde	2 701 547	2,41 reizes

### 2.2.3. Tūrisms

Krāslavas novada tūrisma piedāvājums ir daudzveidīgs un plašs.

Krāslavas novada teritorijā atrodas dabas parki “Daugavas loki”, “Dridža ezers” un “Cārmaņa ezers”, kā arī Rāznes Nacionālā parka daļa.

Krāslavas novadā ir izstrādāti un marķēti sekojoši velo maršruti:

- Reģionālas nozīmes velo maršruts Nr.35 dabas parkā „Daugavas loki” (~128 km);
- Reģionālas nozīmes velo maršruts Nr.36 “Pierobežas veloceļš” (~154 km);
- Vietējas nozīmes velomaršruts Latvijas - Baltkrievijas pierobežā Nr. 789 (~27 km).

Krāslavas novada teritorijā ir izstrādāti, bet nav marķēti velo maršruti: “Iepazīsti Krāslavu”, “Saulkrastu taka”, “Dagda”, “Apkārt Ežezeram”, “Aplis pa Dagdas novadu”, “Laukos” un “Ķepa”.

Marķēts starptautiskā velomaršruta EuroVelo 11 Latgales posms: Daugavpils – Krāslava – Aglona – Dagda – Rēzekne – Ludza – Kārsava – Baltinava – Viļaka – Balvi – Gulbene, kas ved caur Krāslavas novadu.

Krāslavas novada Tūrisma informācijas centra, Dagdas Tūrisma informācijas punkta un tūrisma objektu statistika 2022.gadā:

Krāslavas novada tūrisma informāciju var saņemt Krāslavas novada Tūrisma informācijas centrā un Dagdas Tūrisma informācijas punktā. 2022. gadā abas iestādes (struktūrvienības) kopā apmeklēja 8625 cilvēki, t.sk. Krāslavas novada TIC – 8025 cilvēki un Dagdas Tūrisma informācijas punktu - 600 cilvēki.

Krāslavas novada TIC apmeklēja 7150 Latvijas jeb vietējie tūristi un 875 ārvalstu tūristi. Salīdzinot ar iepriekšējo gadu, apkalpoto tūristu skaits ir samazinājies par 20%. Ārvalstu tūristu īpatsvars ir 11% no kopējā apmeklētāju skaita, kas savukārt ir ievērojami palielinājies salīdzinoši ar 2021. gadu. Pērn ārvalstu tūristu īpatsvars sastādīja tikai 2% jeb 250 cilvēki. Krāslavas novada TIC ir apmeklējuši tūristi no 22 valstīm. Visvairāk tūristu bija no Lietuvas (472), Vācijas (87), Polijas (78), Krievijas (31) un Lielbritānijas (22).

Jāatzīmē, ka 2022. gads tūrisma nozarei nebija viegls, jo gada garumā pastāvēja virkne neparedzētu apstākļu, kas noteikti ietekmēja tūristu plūsmu uz Krāslavas novadu. Viens no būtiskākajiem faktoriem, kas negatīvi ietekmēja tūrisma šogad – degvielas cenu kāpums.

Tūrisma attīstību viennozīmīgi ietekmē ārkārtas situācijas ieviešana pierobežas teritorijā, it īpaši Krāslavas novada Piedrujas pagastā. Neskatoties uz to, ka Valsts robežsardzes Daugavpils pārvalde cenšas savu iespēju robežās atbalstīt tūrisma nozares attīstību pierobežā, tomēr viesnīcas un viesu mājas pierobežā nestrādāja uz pilnu slodzi. Pastāv virkne ierobežojumu tūristu grupu un individuālo ceļotāju uzņemšanai ārkārtas situācijas laikā, jo uzturoties pierobežas joslā ir nepieciešama Valsts robežsardzes izsniegta speciālā caurlaide.

Nemot vērā to, ka pēc dažiem Covid pandēmijas gadiem, kad bija aizliegti ceļojumi ārpus Latvijas robežām, šogad šāda iespēja atkal pastāvēja – robežas ceļošanai tika atvērtas un to viennozīmīgi izmantoja daudzi potenciālie Latgales reģiona apmeklētāji, kuri par savu ceļojuma galamērķi izvēlējās kādu citu valsti, nevis Latvijas reģionus.

Apkopojot Krāslavas novada tūrisma objektu apmeklētāju statistiku, var secināt, ka Krāslavas novadā 2022. gadā viesojās aptuveni par 2% mazāk tūristu nekā 2021. gadā.

8.tabula

Tūrisma objektu apmeklētāju statistika

Pakalpojuma sniedzējs Aptaujāto objektu skaits norādīts par 2022. gadu	2020. g.	2021. g.	2022. g.	2022. gads salīdzinājumā ar 2021. gadu (%)
Tūristu mītnes (86)	21488	26230	25872	-1,36
Amatnieku darbnīcas (7)	3455	3005	4982	+65,79
Muzeji, piemiņas un novadpētniecības istabas, privātkolekcijas (13)	14406	11909	19634	+64,87
Aktīvās atpūtas objekti (5)	5536	6559	4359	-33,54
Dabas objekti (3 dabas takas, kur uzstādīti elektroniskie skaitītāji)	10590	12588	9875	-21,55
Citi apskates objekti, interesantas saimniecības (8)	5552	5826	3008	-48,37
Tūrisma informācija (Krāslavas novada TIC un Dagdas novada TIP)	11346	10933	8072	-26,17
KOPĀ	72373	77050	75802	-1,62

Jāatzīmē, ka šobrīd Krāslavas novads ir ne tikai ezeriem bagātākais novads Latvijā (ap 330 ezeru), bet arī viens no naktsmītnēm bagātākajiem novadiem Latvijā. Krāslavas novada Tūrisma informācijas centram (TIC) ir zināmas 92 izmitināšanas iestādes, kas darbojas novada teritorijā. No tām visu sezonu (no janvāra līdz decembrim) tūristus uzņem 46 naktsmītnes (gultasvietu skaits – 858), bet tikai aktīvajā tūrisma sezonā (no maija līdz oktobrim) strādā 47 naktsmītnes. Kopējais gultasvietu skaits aktīvajā tūrisma sezonā ir 1543 jeb tik daudz tūristu vienlaikus vasarā var izmitināt Krāslavas novadā. Ir zināmas dažas naktsmītnes, kas vasarā piedāvā lielāku gultas vietu skaitu, bet ziemā uzņem mazāk cilvēku.

Dažās tūrisma mītnēs lielāko tūrisma sezonas laiku nodzīvoja patvēruma meklētāji no Ukrainas. Dažas mītnes regulāri uzņēma strādniekus, kuri atradās komandējumā, veicot ar infrastruktūras uzlabošanu saistītus un citus darbus.

Kategorijā “Aktīvās atpūtas objekti” aptaujāti 5 uzņēmumi, no tiem trīs uzņēmumi sniedz laivu, kajaku un cita ūdens inventāra nomu, viens piedāvā zirgu izjādes un pārgājienus, kā arī sporta atrakciju parks “Starp debesīm un zemi”, kuram ir ļoti plašs aktīvās atpūtas piedāvājums. Šo uzņēmumu pakalpojumus izmantoja 4359 cilvēki, kas, savukārt, ir par 33,54 % mazāk nekā 2021. gadā.

Samazinājums ir vērojams arī kategorijā “Dabas objekti”. Šajā kategorijā statistikas dati ir apkopoti tikai par tām dabas takām, kur ir uzstādīti elektroniskie apmeklētāju skaitītāji. Šādas takas Krāslavas novadā ir Adamovas dabas taka, Jaundomes dabas taka un Andrupenes purva taka. Saskaņā ar skaitītāju datiem šīs dabas takas apmeklēja 9875 cilvēku, kas ir par 21,55% mazāk nekā 2021. gadā.

Liels apmeklētāju pieaugums ir kategorijā “Amatnieku darbnīcas”. Aptaujājot 6 objektus, var secināt, ka tos apmeklēja aptuveni 5000 cilvēku, kas ir par 65,79% vairāk nekā 2021. gadā. Liels pienesums šīs kategorijas statistikā ir Krāslavas Amatniecības centram, kuru apmeklēja vairāk nekā 4000 cilvēku.

Liels apmeklētāju pieaugums ir arī kategorijā “Muzeji, piemiņas un novadpētniecības istabas, privātkolekcijas”. Kopējais apmeklētāju skaits šīs kategorijas aptaujātajos 13 objektos ir gandrīz 20000 cilvēku, kas ir par 66,87% vairāk nekā pērn. Vislielākais apmeklētāju pieaugums vērojams Krāslavas Vēstures un mākslas muzejā. Savukārt Laimes muzeju Indrā apmeklēja 2851 cilvēks, kas ir par 27,3 % mazāk nekā 2021. gadā.

Krāslavas novada tūrisma objektus 2022. gadā galvenokārt apmeklēja vietējie tūristi no citām Latvijas pilsētām. No kopējā ceļotāju skaita, līdzīgi kā 2021. gadā, tikai aptuveni 2,5% bija ārvalstu ceļotāji (aptuveni 2980 cilvēku). Saskaitot kopā izmitināšanas iestāžu un citu tūrisma pakalpojumu sniedzēju statistikas datus (bez TIC datiem), var secināt, ka TOP 5 valstis, no kurām ceļotāji devušies uz Krāslavas novadu, šosezon ir: Lietuva (1023), Polija (432), Vācija (217), Krievija (138), Igaunija (85).



**Andrupenes lauku sēta**

#### *2.2.4. Pašvaldības projekti*

2022.gadā tika noslēgti vairāki iepriekšējos gados uzsāktie infrastruktūras projekti, kā arī tika noslēgtas jaunas vienošanās par Eiropas Savienības struktūrfondu un citu finansējuma avotu līdzfinansēto projektu īstenošanu.

Krāslavas novada projektu sagatavošana un īstenošana tiek veikta saskaņā ar Krāslavas novada Attīstības programmu 2022.-2028. gadam un tās Investīciju plānu 2022. – 2024.gadam.

Projektu ideju īstenošanai piesaistīts Eiropas Reģionālās attīstības fonda, Eiropas Sociālā fonda, Eiropas Lauksaimniecības fonda lauku attīstībai, Atveseļošanas un noturības mehānisma, pārrobežu programmu finansējums, valsts mērķdotāciju un pašvaldības budžeta finansējums.

Tiek turpināta būvprojektu izstrāde jaunām aktivitātēm un jaunu projektu pieteikumu sagatavošana ceļu infrastruktūras pārbūvei, kultūras mantojuma objektu un citu publiskās ārtelpas objektu attīstībai, pašvaldības ēku energoefektivitātes uzlabošanai.

2022.gadā nozīmīgākie realizētie projekti bija saistīti ar uzņēmējdarbības veicināšanu un ceļu infrastruktūras uzlabošanu:

- ERAF projektā “Ceļu un citas nepieciešamās infrastruktūras nodrošināšana darbavietu radīšanai un privāto investīciju piesaistei Krāslavas novadā” veikta ceļa posma “Indra-Paternieki-Koškovci” pārbūve;

- ERAF projektā “Dienvidlatgales pašvaldību degradēto teritoriju revitalizācija uzņēmējdarbības attīstībai” veikta Indras ielas ražošanas teritorijas Krāslavā grantēto ielu posmu asfaltēšana;



- uzsākti Rīgas ielas posma pārbūves darbi, t.sk., paredzot apgaismotu gājēju ietves izbūvi līdz N.Rancāna ielai un plašu stāvlaukumu pie Krāslavas poliklīnikas;

- izbūvēta jauna rūpnieciskās ražošanas ēka Indras ielā Krāslavā;

- realizēts Dagdas pilsētas ielu virsmas apstrādes projekts (projekts uzsākts 2021.gadā), kura ietvaros atjaunots ielu segums 10 Dagdas pilsētas ielām;

- uzsākta ERAF projekta "Nepieciešamās infrastruktūras nodrošināšana darbavieta radīšanai un privāto investīciju piesaistei Krāslavas novada Kalniešu pagastā" realizācija.

2022.gadā Robežnieku pagastā iesākti attīrīšanas iekārtu rekonstrukcijas darbi.

2022.gadā turpinājās ERAF projekta "Pakalpojumu infrastruktūras attīstība deinstitucionalizācijas plānu īstenošanai Krāslavas novadā" pasākumi jaunu sociālo pakalpojumu attīstībai Krāslavā.

Ēkas energoefektivitātes uzlabošanai veikti Krāslavas novada Sociālā dienesta ēkas jumta pārbūves darbi.

2022.gadā veikti izglītības iestāžu remontdarbi (Krāslavas ģimnāzija Pils ielā 5, Krāslavas mūzikas un mākslas skola Raiņa ielā 25), pabeigtas ERAF projekta "Krāslavas novada vispārējo izglītības iestāžu mācību vides uzlabošana" aktivitātes.

2022.gadā realizēti vairāki mazāki vides un kultūras, izglītības, sociālās jomas projekti (pasākumi):

- Vietējās sabiedrības veselības veicināšanai un slimību profilaksei Krāslavas novadā turpinājās divu projektu aktivitātes dažādām mērķgrupām (nometnes, fizisko aktivitāšu pasākumu cikli, veselības dienas un citi izglītojoši pasākumi);
- Projekts "Proti un dari!" turpināja piedāvāt jauniešiem apgūt jaunu pieredzi, iespējas iesaistīties nodarbinātībā vai izglītības pilnveidošanā;
- Pilotprojekta ietvaros uzsākta Dagdas, Andrupenes un Andzeļu kapsētu digitalizēšana;
- Sadarbībā ar biedrību "Krāslavas māmiņu klubs" izveidots rotaļu laukums pie Persteņa ezera, sadarbībā ar biedrību "Volejbola klubs" – turpināta Zirga ezera pludmales labiekārtošana, uzsākts projekts par 4 peldvietu infrastruktūras atjaunošanu lauku teritorijā;
- Muzejā "Andrupenes lauku sēta" atjaunots dūmu pirts lubiņu jumts, kā arī iepirkta meistara darināta skalu plēšanas ierīce skalu grozu darbnīcai;
- Zivju resursu papildināšanai sešos novada ezeros ielaisti zandarta mazuļi, zivju resursu aizsardzības pasākumiem novadā ir iegādāta eholote;
- Izstrādāta Krāslavas skatu laukuma attīstības koncepcija;
- Uzsākta teritorijas plānojuma izstrāde jaunajai Krāslavas novada teritorijai;
- 2022. gadā īstenoti 33 pašvaldības projektu konkursa „Iedzīvotāji veido savu vidi” projekti visā Krāslavas novada teritorijā;
- 2022. gadā īstenots viens pašvaldības jauniešu biznesa ideju projekts;
- Īstenoti 15 jauniešu iniciatīvu projekti;
- Uzsākta projekta „Darbīgās kopienas Latgalē” īstenošana.



9.tabula  
Krāslavas novada pašvaldības investīciju projekti 2022.gadā  
(investīciju komponente 2022.gadā virs 10 000 EUR)

Nr.p.k.	Projekta nosaukums	Finansējuma avots	Projekta izmaksas 2022.gadā, EUR	Īstenošanas statuss uz 2022.gada decembri	Nr. Investīciju plānā
1.	ERAF 5.6.2. Dienvidlatgales pašvaldību degradēto teritoriju revitalizācija uzņēmējdarbības attīstībai (Indras ielas ražošanas zonas Krāslavā I kārtā), projekta partneris Augšdaugavas novada pašvaldība	ERAF, pašvaldības finansējums	129962	Īstenošana turpinās	11.1.
2.	Jāņupītes tilta un Pils ielas pārbūve Krāslavā	Pašvaldības finansējums	118580	Īstenošana turpinās	3.1.
3.	ERAF 5.6.2. Ceļu un citas nepieciešamās infrastruktūras nodrošināšana darbavietu radīšanai un privāto investīciju piesaistei Krāslavas novadā (Krāslavas novada Indras pagasta ceļa "Indra-Pātarnieki- Koškovci" posma pārbūve)	ERAF, aizņēmums, pašvaldības finansējums	1616449	Īstenošana pabeigta	11.2.
4.	Dagdas pilsētas ielu virsmu apstrāde	Aizņēmums	361914	Īstenošana pabeigta	3.6.
5.	Būvprojektu izstrāde Daugavpils un Brīvības ielas rekonstrukcijai Dagdā	Pašvaldības finansējums	50699	Īstenošana pabeigta	3.3., 3.11.
6.	TEP izstrāde siltumapgādes sistēmu apvienošanai Dagdas pilsētā	Pašvaldības finansējums	10545	Īstenošana pabeigta	7.2.

7.	Attīrīšanas iekārtu rekonstrukcija Robežniekos	Pašvaldības finansējums	73667	Īstenošana turpinās	7.4.
8.	ESF 9.2.4. Pasākumi vietējās sabiedrības veselības veicināšanai un slimību profilaksei (Krāslavas novada pašvaldības projekts)	ESF	67403	Īstenošana turpinās	9.3
9.	ESF 9.2.4. Pasākumi vietējās sabiedrības veselības veicināšanai un slimību profilaksei (Dagdas pilsētas un pagastu apvienības projekts)	ESF	28248	Īstenošana turpinās	9.4.
10.	Rotaļu un atpūtas laukumu labiekārtošana	Pašvaldības finansējums	24137	Īstenošana pabeigta	5.6.
11.	ERAF 8.1.2. Krāslavas novada vispārējo izglītības iestāžu mācību vides uzlabošana	Aizņēmums, ERAF, pašvaldības finansējums	125512	Īstenošana pabeigta	1.1.
12.	ERAF 4.2.2. Saules kolektoru sistēmas uzstādīšana Krāslavas peldbaseina energoefektivitātes uzlabošanai	ERAF, pašvaldības finansējums	13249	Īstenošana turpinās	5.5.
13.	Izglītības iestāžu remontdarbi (Krāslavas ģimnāzija Pils ielā 5, Krāslavas mūzikas un mākslas skola Raiņa ielā 25)	Aizņēmums, pašvaldības finansējums	383204	Īstenošana pabeigta	1.2., 1.9.
14.	Maģistrālā ūdensvada un pievadu būvniecība Asūnes ielas posmā, Dagdā	Pašvaldības finansējums	52343	Īstenošana pabeigta	7.4.

15.	LV-LT-BY Sociālās iekļautības veicināšana, organizējot kopējus pasākumus un uzlabojot sociālos pakalpojumus Krāslavas un Polockas pašvaldībās	Ārvalstu finanšu palīdzība, pašvaldības līdzfinansējums	79028	Īstenošana pabeigta	9.2.
16.	ERAF 9.3.1. Pakalpojumu infrastruktūras attīstība deinstitucionalizācijas plānu īstenošanai Krāslavas novadā	ERAF, aizņēmums, pašvaldības finansējums	602208	Īstenošana turpinās	9.1.
17.	LATLIT Sociālo pakalpojumu kvalitātes uzlabošana un dažādības attīstība Lietuvas un Latvijas bērniem ar speciālajām vajadzībām (LLI-436)	Ārvalstu finanšu palīdzība, pašvaldības finansējums	38451	Īstenošana pabeigta	9.7.
18.	Rīgas ielas posma rekonstrukcija pārbūve Krāslavā	Valsts finansējums, pašvaldības finansējums	743033	Īstenošana turpinās	3.2.
19.	Krāslavas novada sociālā dienesta jumta pārbūve	Valsts finansējums, pašvaldības finansējums	168228	Īstenošana pabeigta	9.6.
20.	Angāra izbūve Indras ielas ražošanas zonā	Aizņēmums, pašvaldības finansējums	980074	Īstenošana turpinās	11.1.
21.	ERAF 5.6.2.0 Nepieciešamās infrastruktūras nodrošināšana darbavietu radīšanai un privāto investīcijupiesaistei Krāslavas novada Kalniešu pagastā	ERAF	55876	Īstenošana turpinās	11.3.



**Rīgas ielas pārbūve**



**Top jaunais rotaļu laukums pie Persteņa ezera**

### 3. KRĀSLAVAS NOVADA PAŠVALDĪBAS FINANŠU RESURSI

Krāslavas novada pašvaldība savu saimniecisko un finansiālo darbību 2022.gadā veica saskaņā ar likuma "Par pašvaldību budžetiem", nosakot budžetu pamatojoties uz likumā "Par pašvaldībām" noteikto funkciju, uzdevumu un brīvprātīgo iniciatīvu izpildi laika periodā no 2022.gada 1.janvāra līdz 31.decembrim. Krāslavas novada pašvaldības dome gan apstiprinot, gan izpildot 2022.gada budžetu ievēroja likuma "Par budžetu un finanšu vadību" prasības, nodrošināt vispārējo ekonomisko līdzsvaru novadā, sabalansēt pašvaldības ieņēmumus ar izdevumiem, īstenot investīciju projektus, pildīt savas saistības un garantijas.

2022.gadā Krāslavas novada pašvaldības budžets un budžeta grozījumi apstiprināti:

- 2022.gada 27.janvāra Krāslavas novada pašvaldības domes sēdē (protokols Nr.1, 28.§) ar saistošajiem noteikumiem Nr.2022/1 "Krāslavas novada pašvaldības budžets 2022.gadam";
- 2022.gada 30.jūnijā Krāslavas novada pašvaldības domes sēdē (protokols Nr. 10,32.§), ar saistošajiem noteikumiem Nr.2022/17 "Grozījumi Krāslavas novada pašvaldības saistošos noteikumos Nr. 2022/1 "Krāslavas novada pašvaldības budžets 2022.gadam";
- 2022.gada 29.septembrī Krāslavas novada pašvaldības domes sēdē (protokols Nr. 15,36.§), "Grozījumi Krāslavas novada pašvaldības saistošajos noteikumos Nr. 2022/1 "Krāslavas novada pašvaldības budžets 2022.gadam"";
- 2022.gada 29.decembrī Krāslavas novada pašvaldības domes sēdē (protokols Nr. 20, 5.§), "Par grozījumiem Krāslavas novada pašvaldības saistošajos noteikumos Nr. 2022/1 "Krāslavas novada pašvaldības budžets 2022.gadam"".

2022. gada galvenie notikumi, kas būtiski ietekmēja Krāslavas novada pašvaldības darbību un budžeta izpildi:

Sakarā ar 2022.gada 24.februārī Krievijas Federācijas izraisīto bruņotu konfliktu Ukrainas teritorijā, 2022.gada 5.martā Latvijā stājās spēkā Ukrainas civiliedzīvotāju atbalsta likums, kas paredz pašvaldības noteiktos pienākumus, nodrošinot pakalpojuma sniegšanu Ukrainas civiliedzīvotājiem, kas 2022.gadā prasīja ievērojamu pašvaldības iesaisti minēto pienākumu veikšanai;

2022. gada sākumā strauji palielinājās energoresursu cenas, pieaugusi nepieciešamība pēc energoresursiem, problēmas ar to ieguvu un cenu kāpums radīja energokrīzi, kā rezultātā 2022.gadā palielinājās izdevumi energoresursu cenu pieauguma segšanai (elektroenerģija, degviela, kurināmais, pakalpojumu izmaksas).

3.1. Pamatbudžeta ieņēmumi

10.tabula  
Pamatbudžeta ieņēmumi

Kods	Ieņēmumu nosaukums	2020.g. izpilde*	2021.g. izpilde	2022.g. plāns	2022.g. izpilde
	Kopā nodokļu ieņēmumi	8825626	8777061	10004610	10122443
1.1.0.0.	Iedzīvotāju ienākuma nodoklis	7625913	7581882	8675384	8768718
4.1.0.0.	Nekustamā īpašuma nodoklis	1152408	1153495	1278411	1302031
5.4.1.0.	Azartspēļu nodoklis	6045	1484	6015	6505
5.5.3.0.	Dabas resursu nodoklis	41260	40200	44800	45189
	Kopā nenodokļu ieņēmumi	491942	516940	780444	819511
8.3.0.0.	Ieņēmumi no dividendēm	59456	15678	138381	138382
8.6.0.0.	Pašvaldības budžeta procentu ieņēmumi par kontu atlikumiem	678	841	200	329
9.4.0.0.	Valsts nodevas	13681	16054	15605	15331
9.5.0.0.	Pašvaldības nodevas	2855	2288	3215	3047
10.1.4.0.	Sodi un sankcijas	5421	4230	3850	3993
12.0.0.0.	Pārējie nenodokļu ieņēmumi	79047	31617	68710	58192
13.0.0.0.	Ieņēmumi no pašvaldības īpašuma iznomāšanas, pārdošanas un no nodokļu pamatparāda kapitalizācijas	330804	446232	550483	600237
	Kopā maksas pakalpojumi un citi pašu ieņēmumi	1965753	1762846	2060256	2192485
21.3.0.0.	Ieņēmumi no iestāžu sniegtajiem maksas pakalpojumiem un citi pašu ieņēmumi	1528822	1596602	1954863	2069414
21.4.0.0.	Pārējie un citi pašu ieņēmumi	436931	166244	105393	123071
	Ārvalstu finanšu palīdzība	21126	916309	111000	86097
21.1.5.0.	Ieņēmumi Eiropas strukturālo un investīciju fondu projektu un pasākumu īstenošanai	21126	916309	111000	86097

	Kopā transferti	24994251	18520478	22867983	22734181
17.0.0.0.	No valsts budžeta daļēji finansēto atvasināto publisku personu un budžeta nefinansēto iestāžu transferti	16501	11563	28800	39358
18.6.2.0.	Pašvaldību saņemtie valsts budžeta transferti	6850381	8207250	9821159	10017244
18.6.3.0.	Pašvaldību no valsts budžeta iestādēm saņemtie transferti Eiropas Savienības politiku instrumentu un pārējās ārvalstu finanšu palīdzības līdzfinansētiem projektiem (pasākumiem)	8079513	1453252	2944859	2634885
18.6.4.0.	Pašvaldību budžetā saņemtā dotācija no pašvaldību finanšu izlīdzināšanas fonda	8934684	8357851	9844600	9910528
19.0.0.0.	Pašvaldību budžetu transferti	1113172	490562	228565	132166
	Kopā ieņēmumi	36298698	30493634	35824293	35954717

\*- tabulā sniegtas ziņas par Krāslavas novada un Dagdas novada faktiskiem ieņēmumiem 2020.g. , jo nav iespējams iegūt ticamas ziņas no publiskiem avotiem par Aglonas novada Šķeltovas, Grāveru, Kastuļinas pagastu ieņēmumiem.

Krāslavas novada pašvaldības pamatbudžeta ieņēmumu plāns ar grozījumiem 2022.gadā – 35 824 293 euro, izpilde – 35 954 717 euro, kas ir 100,4 % no plānotā.

Proporcionāli lielāko ieņēmumu daļu sastāda:

- ieņēmumi no transfertiem 22 734 181 *euro*, kur pašvaldības saņemtie valsts budžeta transferti – 10 017 244 *euro* jeb 27,86 % no kopējiem budžeta ieņēmumiem, pašvaldību budžetā saņemtā dotācija no pašvaldību finanšu izlīdzināšanas fonda 9 910 528 *euro* jeb 27,56 % no kopējiem budžeta ieņēmumiem un pašvaldības no valsts budžeta iestādēm saņemtie transferti Eiropas Svienības politiku instrumentu un pārējās ārvalstu finanšu palīdzības finansētajiem projektiem 2 634 885 *euro* jeb 7,33 % no kopējiem budžeta ieņēmumiem un

-iedzīvotāju ienākuma nodokļa 8 768 718 *euro* jeb 24,39 % no kopējiem budžeta ieņēmumiem.

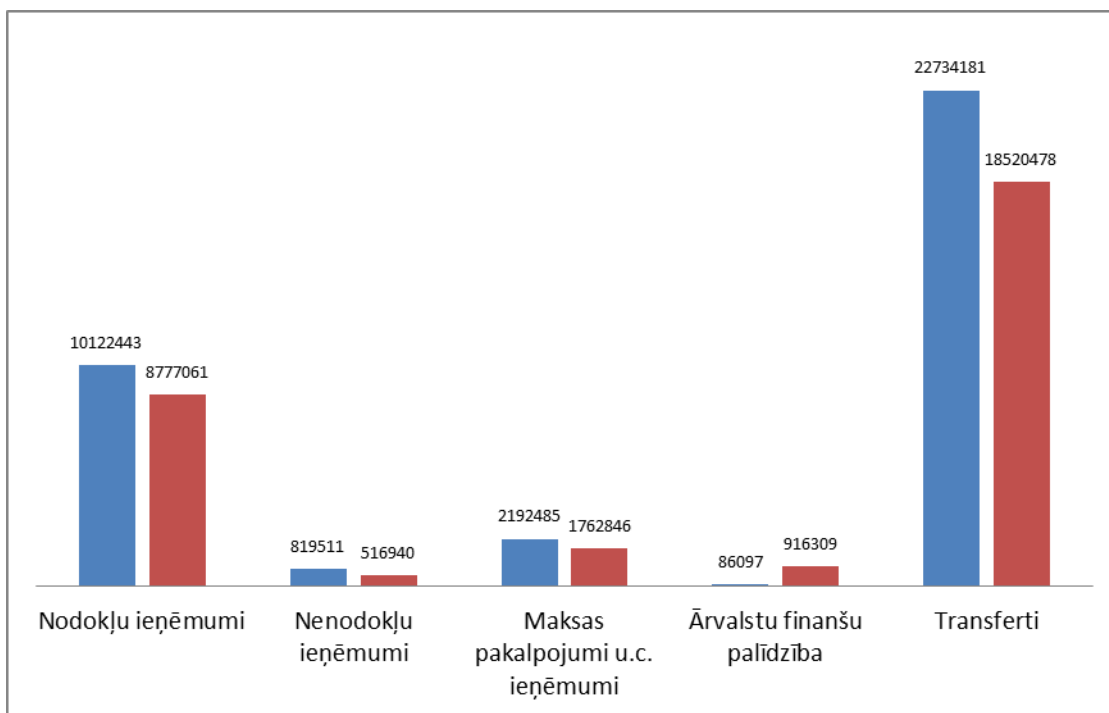

7.attēls. Pamatbudžeta ieņēmumi 2022.gadā un 2021.gadā (euro)

Lielākās ieņēmumu izmaiņas 2022.gadā, salīdzinot ar 2021.gadu ir:

- pašvaldības saņemto valsts budžeta transfertu palielinājums par 1 809 994 *euro* jeb 22,1 %, attiecībā pret 2021.gadu (2021.gadā – 8 207 250 *euro*, 2022.gadā – 10017244 *euro*);
- pašvaldības budžetā saņemtā dotācija no pašvaldību finanšu izlīdzināšanas fonda palielinājums par 1 552 677 *euro*, jeb 18,6 % attiecībā pret 2021.gadu (2021.gadā saņemti 8 357 851 *euro*, 2022.gadā saņemti 9 910 528 *euro*);
- pašvaldības no valsts budžeta iestādēm saņemtie transferti ES politiku instrumentu un pārējās ārvalstu finanšu palīdzības līdzfinansētiem projektiem – palielinājums par 1 181 633 *euro*, jeb 81,3 % attiecībā pret 2021.gadu (2021.gadā saņemti 1 453 252 *euro*, 2022.gadā saņemti 2 634 885 *euro*);
- iedzīvotāju ienākuma nodokļa palielinājums par 1 186 836 *euro*, jeb 15,7 % attiecībā pret 2021.gadu (2021.gadā saņemti 7 581 882 *euro*, 2022.gadā saņemti 8 768 718 *euro*);
- ieņēmumu no ārvalstu finanšu palīdzības samazinājums par 830 212 *euro*, jeb 9,6 reizes, salīdzinot 2022.gadu un 2021.gadu (2021.gadā saņemti 916 309 *euro*, 2022.gadā saņemti 86 097 *euro*).

### 3.2. Pamatbudžeta izdevumi

11.tabula  
Pamatbudžeta izdevumi

Kods	Izdevumu nosaukums (pēc funkcionālajām kategorijām)	2020.g. *izpilde	2021.g. izpilde	2022.g. plāns	2022.g. izpilde
01.000	Izpildinstitūcija	2978554	3560539	3884038	3479526
03.000	Sabiedriskā kārtība un drošība	332092	351564	405959	365106



Krāslavas novada pašvaldības 2022. gada publiskais pārskats

04.000	Ekonomiskā darbība	8782042	3033155	5888906	5448724
05.000	Vides aizsardzība	521733	526998	721080	594412
06.000	Pašvaldības teritoriju un mājokļu apsaimniekošana	5062418	3319256	3449114	3003691
07.000	Veselība	1171710	679651	819888	767618
08.000	Atpūta, kultūra, reliģija	2604888	2314132	2602675	2279287
09.000	Izglītība kopā	11758566	13589370	13235655	12567066
10.000	Sociālā aizsardzība kopā	2616198	3666345	6843261	6055997
	Kopā izdevumi	35828201	31041010	37850576	34561427

Kods	Izdevumu nosaukums (pēc ekonomiskajām kategorijām)	2020.g. *izpilde	2021.g. izpilde	2022.g. plāns	2022.g. izpilde
1100	Atalgojums	12198887	13135170	14357083	13802709
1200	Darba devēja VSAOI, pabalsti un kompensācijas	3273059	3496125	3954364	3783322
2100	Darba un dienesta komandējumi, darba braucieni	25460	15063	53914	35306
2200	Pakalpojumi	4653919	3971490	5550918	4762838
2300	Krājumi, materiāli, energoresursi, preces, biroja preces un inventārs	2126484	2324779	3294951	2939523
2400	Izdevumi periodikas iegādei	13221	15156	15614	14067
2500	Nodokļu, nodevu un sankciju maksājumi	64663	61046	169016	135254
3200	Subsīdijas un dotācijas komersantiem, biedrībām un nodibinājumiem	80397	83871	91778	68139
4000	Procentu izdevumi	728	3551	15861	15828
6200	Pensijas un sociālie pabalsti naudā	908273	1330950	2395920	2076778
6300	Sociālie pabalsti natūrā	41744	33303	150000	122229
6400	Pārējie maksājumi iedzīvotājiem natūrā un kompensācijas	96306	108579	225349	208822
6500	Kompensācijas, kuras izmaksā personām, pamatojoties uz Latvijas tiesu, Eiropas Savienības Tiesas, Eiropas Cilvēktiesību tiesu			50000	

	nolēmumiem				
7200	Pašvaldību transferti un uzturēšanas izdevumu transferti	2116628	740220	600217	525585
5100	Nemateriālie ieguldījumi	19149	51544	21299	17349
5200	Pamatlīdzekļi, ieguldījuma īpašumi un bioloģiskie aktīvi	10209283	5669366	6904292	6053678
9200	Kapitālo izdevumu transferti		797		
	Kopā izdevumi	35828201	31041010	37850576	34561427
	Finansējums	470497	-547376	-2026283	1393290
	Budžeta līdzekļu atlikums gada sākumā	3905493	4861439	4083299	4083299
	Saņemti aizdevumi	2893824	2513234	2451769	2314956
	Atmaksāti aizdevumi	2344996	2751284	1353089	1353089
	Pamatkapitāla palielināšana				
	Ieguldījums SIA "Krāslavas nami" pamatkapitālā	50000			
	Ieguldījums SIA "Krāslavas slimnīca" pamatkapitālā	17600			
	Nodrošinājuma nauda	4221	7286		3191
	Budžeta līdzekļu atlikums gada beigās	4861439	4083299	3155696	6441647

\*- tabulā sniegtas ziņas par Krāslavas novada un Dagdas novada faktiskiem izdevumiem 2020.g., jo nav iespējams iegūt ticamas ziņas no publiskiem avotiem par Aglonas novada Šķeltovas, Grāveru, Kastuļinas pagastu izdevumiem.

Krāslavas novada pašvaldības pamatbudžeta izdevumu plāns ar grozījumiem 2022.gadā – 37 850 576 euro, izpilde – 34 561 427 euro, kas ir 92,5 % no plānotā, t.sk.:

- izdevumi vispārējiem valdības dienestiem – plānots 3 884 038 euro, izpilde 3 479 526 euro (10,07 % no kopējiem izdevumiem),
- sabiedriskajai kārtībai un drošībai – plānots 405 959 euro, izpilde 365 106 euro (1,06 % no kopējiem izdevumiem),
- ekonomiskajai darbībai – plānots 5 888 906 euro, izpilde 5 448 724 euro (15,77 % no kopējiem izdevumiem),
- vides aizsardzībai – plānots 721 080 euro, izpilde 594 412 euro (1,72 % no kopējiem izdevumiem),
- pašvaldības teritoriju un mājokļu apsaimniekošanai – plānots 3 449 114 euro, izpilde 3 003 691 euro (8,69 % no kopējiem izdevumiem),
- veselība – plānots 819 888 euro, izpilde 767 618 euro (2,22 % no kopējiem izdevumiem),
- atpūtai, kultūrai, reliģijai – plānots 2 602 675 euro, izpilde 2 279 287 euro (6,59 % no kopējiem izdevumiem),

- izglītībai – plānots 13 235 655 euro, izpilde 12 567 066 euro (36,36 % no kopējiem izdevumiem),
- sociālajai aizsardzībai – plānots 6 843 261 euro, izpilde 6 055 997 euro (17,52 % no kopējiem izdevumiem).

Krāslavas novada pašvaldība 2022.gadā visvairāk līdzekļu ieguldīja izglītības jomā (iestāžu uzturēšana, izglītības iestāžu remontdarbi (Krāslavas ģimnāzija Pils ielā 5, Krāslavas mūzikas un mākslas skola Raiņa ielā 25), ERAF projekta “Krāslavas novada vispārējo izglītības iestāžu mācību vides uzlabošana” realizācija), sociālajā jomā (Krāslavas novada sociālā jomas iestāžu uzturēšana un pabalstu izmaksa, t.skaitā Ukrainas civiliedzīvotājiem, ERAF projekta “Pakalpojumu infrastruktūras attīstība deinstitucionalizācijas plānu īstenošanai Krāslavas novadā” realizācija, Krāslavas novada Sociālā dienesta ēkas jumta pārbūves darbi)

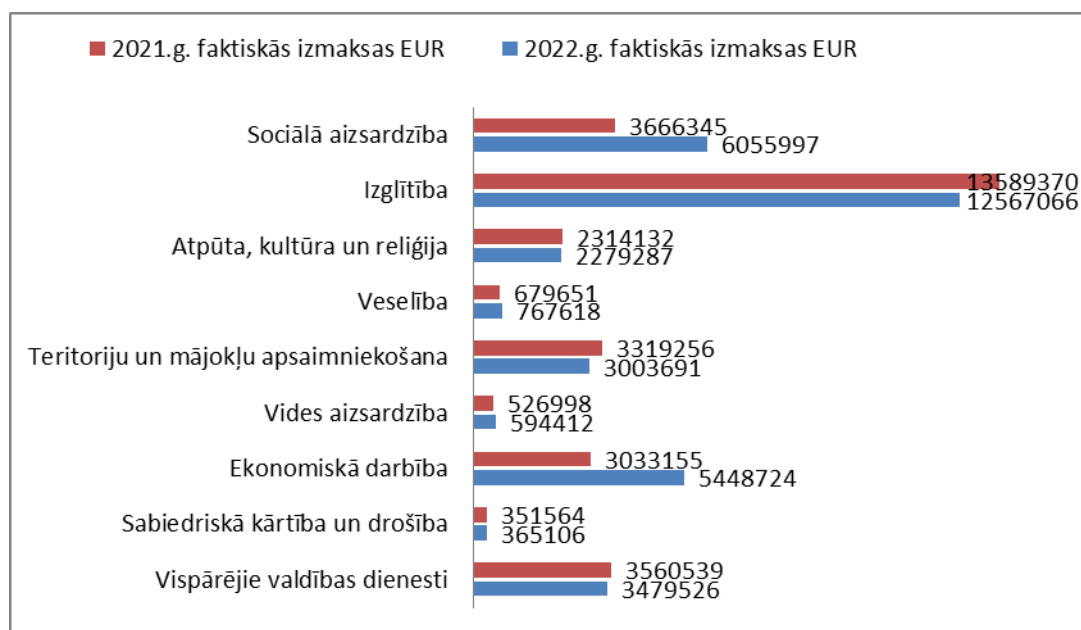

8.attēls. Pamatbužeta izdevumi atbilstoši funkcionālajām kategorijām 2022.gadā un 2021.gadā (euro)

### 3.3. Pašvaldības atbalsts biedrībām (nodibinājumiem)

Krāslavas novada pašvaldība atbalsta Krāslavas novada biedrību un nodibinājumu darbību, veicinot ilgtspējīgu sadarbību dažādu atpūtas, kultūras, sporta un sociālā atbalsta aktivitāšu īstenošanai novadā, dalību pasākumos, kas notiek ārpus novada pašvaldības robežām, līdzfinansē biedrību dalību projektos.

12.tabula  
Finansējums biedrībām (nodibinājumiem) un reliģiskajām organizācijām

Nr.	Finansējuma saņēmējs	Krāslavas novada pašvaldības lēmums (dat., Nr.)	Piešķirtā finansējuma summa (EUR)	Piešķirtā finansējuma mērķis
1.	Biedrība "Pīlādzītis klubs"	27.01.2022., Nr.1, 16.§,16.6.p.	900	Biedrības aktivitāšu rīkošanai
2.	Krāslavas Volejbola klubs	25.11.2021., Nr.11, 30.§,30.2.p.	1200	Sporta inventāra iegādei un dalībai sacensībās
3.	Fonds "Sibīrijas bērni"	23.12.2021., Nr.13, 25.§,25.8.p.	200	Filmas veidošanai un grāmatas izdošanai
4.	Biedrība "Saulesvece"	23.12.2021., Nr.13, 25.§,25.4.p.	700	Rehabilitācijas pasākumu īstenošanai
5.	Latvijas Politiski represēto apvienības Krāslavas nodaļa	28.04.2022., Nr.7.§,7.4.p.	222,50	Biedrības darbības nodrošināšanai
6.	Biedrība "Sportists"	23.12.2021., Nr.13, 25.§,25.9.p.	2000	Biedrības aktivitāšu rīkošanai
7.	Biedrība "Attīstībai"	23.12.2021., Nr.13,25.§,25.7.p.	700	Biedrības pasākumu īstenošanai
8.	Krāslavas novada pensionāru biedrība	27.01.2022., Nr.1,16.§,16.10.p.	700	Biedrības darbības nodrošināšanai
9.	Biedrība "Stariņš"	23.12.2021., Nr.13,25.§,25.3.p.	700	Biedrības pasākumu īstenošanai
10.	Krāslavas novada invalīdu sporta un rehabilitācijas klubs "Krāslava"	23.12.2021., Nr.13,25.§,25.1.p.	700	Dalībai sacensībās un biedrības darbības nodrošināšanai
11.	LSK Krāslavas, Dagdas, Aglonas komiteja	23.12.2021., Nr.13,25.§,25.2.p.	1400	Sadarbības projektu un radošo pasākumu organizēšanai
12.	Biedrība "Krāslavas māmiņu klubs"	27.01.2022., Nr.1,16.§,16.1.p.	700	Biedrības aktivitāšu rīkošanai

13.	Biedrība "Krāslavas māmiņu klubs"	17.03.2022., Nr.4, 3.§,3.1.p.	4371,09	Līdzfinansējums projektā "Rotaļu laukuma izveide pie Persteņa ezera"
14.	Biedrība "Krāslavas māmiņu klubs"	17.03.2022., Nr.4, 3.§,3.3.p.	907,65	Līdzfinansējums projektā "Koprades telpas izveide Krāslavā"
15.	Biedrība "Skola ar nākotni"	17.03.2022., Nr.4, 3.§, 3.5.p.	1000	Līdzfinansējums projektā "Brīvā laika pavadīšanas iespēju dažādošana Indras pagastā"
16.	Biedrība "Adamova"	17.03.2022., Nr.4, 3.§, 3.7.p.	3128,82	Līdzfinansējums projektā "Dabas tūrisma infrastruktūras izziņa un atpūtas iespēju dažādošana un pilnveidošana Daugavas lokos pie Adamovas kraujas"
17.	Biedrība "Futbola klubs Krāslava"	17.03.2022., Nr.4, 3.§,3.4.p.	3128,90	Līdzfinansējums projektā "Tenta angāra iegāde sporta laukuma infrastruktūras papildināšanai"
18.	Biedrība "Krāslavas auto-moto sporta klubs"	25.11.2021., Nr.11, 30.§,30.1.p.	800	Autotrases uzturēšanai
19.	Biedrība "Futbola klubs "Krāslava"	27.01.2022., Nr.1,16.§,16.3.p.	9240	Treniņnometnes organizēšanai, piedalīšanās čempionātos un turnīros, ekipējuma iegādei, biedrības darbības organizēšanai
20.	Basketbola klubs "Krāslava"	27.01.2022., Nr.1,16.§,16.9.2.p.	8000	Komandas dalībai Reģionālajā basketbola līgā

21.	Basketbola klubs "Krāslava"	27.01.2022., Nr.1,16.§,16.9.1.p.	5400	Sporta pasākumu organizēšanai
22.	Biedrība "Gimenes atbalsta centrs "Atvērtība""	24.03.2022., Nr.5, 10.§,10.20.p.	700	Biedrības darbības nodrošināšanai
23.	Biedrība "Cilvēka attīstības centrs"	27.01.2022., Nr.1,16.§,16.2.p.	700	Biedrības aktivitāšu rīkošanai
24.	Dagdas invalīdu brālība "NEMA" (SLO)	27.01.2022., Nr.1, 16.§,16.5.p.	6500	Biedrības darbības nodrošināšanai
25.	Dagdas baltkrievu biedrība "VERBICA"	27.01.2022., Nr.1, 16.§,16.7.p.	1600	Pasākumu organizēšanai un biedrības darbības nodrošināšanai
26.	Dagdas novadpētniecības biedrība "PATRIA"	27.01.2022., Nr.1, 16.§,16.8.p.	700	Muzeja ekspozīcijas papildināšanai un biedrības darbības nodrošināšanai
27.	Jauniešu biedrība "DAGNE"	24.03.2022., Nr.5, 10.§,10.1.p.	2100	Biedrības darbības nodrošināšanai
28.	Jauniešu biedrība "Dzirkstelītes"	24.03.2022., Nr.5, 10.§,10.3.p.	700	Biedrības darbības nodrošināšanai
29.	Dagdas vecticībnieku draudze	23.12.2021., Nr.13, 25.§,25.5.p.	335	Ēkas apsardzes un apdrošināšanas izdevumu segšanai
30.	Dagdas Svētā Nikolaja brīnumdarītāja pareizticīgo draudze	27.01.2022., Nr.1, 16.§,16.4.p.	5000	Dievnama fasādes siltināšanai
31.	Asūnes Svētā Krusta Pagodināšanas Romas katoļu draudze	27.10.2022., Nr.17, 24.§	2800	Baznīcas fasādes renovācijas būvdarbu sadārdzinājuma segšanai

#### 3.4. Līdzdalība pašvaldības saistīto uzņēmumu pamatkapitālā

Lai veicinātu novada attīstības jautājumu efektīvāku risināšanu un pašvaldības funkciju veikšanu, Krāslavas novada pašvaldība ir kapitāldaļu turētāja kapitālsabiedrībās.

13.tabula  
Ieguldījumi kapitālsabiedrībās

Nr. p/k	Uzņēmuma vai sabiedrības nosaukums	Reģistrācijas numurs	Kopējā sabiedrības kapitāla vērtība, EUR	Īpašumā esošo kapitāla daļu īpatsvars kopējā sabiedrības daļu skaitā, %
1.	Sabiedrība ar ierobežotu atbildību „Krāslavas nami”	45903001693	7379264	100
2.	Sabiedrība ar ierobežotu atbildību „Krāslavas slimnīca”	41503032140	1408852	100
3.	Sabiedrība ar ierobežotu atbildību “Dagdas komunālā saimniecība”	45903000289	862037	100
4.	Sabiedrība ar ierobežotu atbildību “Atkritumu apsaimniekošanas Dienvidlatgales starppašvaldību organizācija”	41503029988	488480	15,14
5.	Sabiedrība ar ierobežotu atbildību “Dova”	41503026233	2800	5

### 3.5. Pārskats par ilgtermiņa aizņēmumiem un galvojumiem

Pašvaldības ir tiesīgas ņemt aizņēmumus un sniegt galvojumus tikai gadskārtējā valsts budžeta likumā paredzētajiem mērķiem.

2022.gadā Krāslavas novada pašvaldība noslēdza 5 aizdevumu līgumus par kopējo summu EUR 2 139 397, 2 no noslēgtajiem līgumiem ir ES līdzfinansēto projektu īstenošanai: “Pakalpojumu infrastruktūras attīstība deinstucionalizācijas plānu īstenošanai Krāslavas novadā”, “Ceļu un citas nepieciešamās infrastruktūras nodrošināšana

darbavietu radīšanai un privāto investīciju piesaistei Krāslavas novadā“

un 3 līgumi citu investīcijas projektu: “Dagdas pilsētas ielu virsmu apstrāde”, “Krāslavas tranzītielas -Rīgas ielas –posma pārbūve, I kārtā, II etaps”, prioritārā investīciju projekta “Rūpnieciskās ražošanas ēkas ar inženiertīkliem būvniecība Indras ielas ražošanas zonā Krāslavā” īstenošanai.

No 01.01.2021. līdz 30.06.2022. Krāslavas novada pašvaldība ir atmaksājusi aizdevumus EUR 1 353 089 apmērā saskaņā ar aizdevumu atmaksas grafikiem, veikta atsevišķu aizdevumu pirmstermiņa atmaksa.

Krāslavas novada pašvaldības saistību īpatsvars budžetā uz 31.12.2022. sastādīja 6,16 %, pašvaldībai nav aizdevumu atmaksas kavējumu vai īstermiņa aizdevumu budžeta un finanšu vadībai. Pašvaldībai ir pozitīva naudas plūsma, kas nozīmē, ka budžetā plānotie ieņēmumi un izdevumi pildās saskaņā ar apstiprināto plānu.

Saskaņā ar Krāslavas novada domes lēmumu 2020.gada 18.decembrī noslēgts galvojuma līgums ar Valsts kasi par galvojumu SIA “Krāslavas nami” projektam “Siltumapgādes ražošanas avota Latgales ielā 14, Krāslavā, pārbūve, uzstādot jaunu biomasas katlu”, galvotās summas atlikums uz 31.12.2022 – EUR 1940976. Galvotās summas studiju kredītam (AS “Swedbank”) atlikums uz 31.12.2022. EUR 327,36.

### 3.6. Pašvaldības nekustamā īpašuma novērtējums

Pašvaldības ekonomisko pamatu veido īpašums un manta, kas atrodas pašvaldības īpašumā vai lietošanā. Pašvaldība pārvalda, lieto savu īpašumu un rīkojas ar to likumā noteiktajā kārtībā. Pašvaldības īpašums izmantojams attiecīgās administratīvās teritorijas iedzīvotāju vajadzību apmierināšanai, gan nododot to publiskā lietošanā (ceļi, ielas, laukumi, parki), gan veidojot iestādes un uzņēmumus, kas nodrošina iedzīvotāju tiesības un sniedz tiem nepieciešamos pakalpojumus (pārvaldes iestādes, sociālās un veselības aprūpes iestādes, izglītības, kultūras un citas iestādes).

Krāslavas novada pašvaldības nekustamā īpašuma novērtējums ir noteikts bilances atlikušajās vērtībās divos iepriekšējos gados.

14.tabula  
Krāslavas novada pašvaldības nekustamais īpašums

N.p.k.	Nekustamais īpašums	Uz 31.12.2021. EUR	Uz 31.12.2022. EUR
1.	Dzīvojamās ēkas	15619	15306
2.	Nedzīvojamās ēkas	18276404	18192585
3.	Transporta būves	22382680	21941850
4.	Zeme zem ēkām un būvēm	2402643	2386004
5.	Kultivētā zeme	172257	231707
6.	Atpūtai un izklaidei izmantojamā zeme	35258	35657
7.	Pārējā zeme	955090	987545
8.	Inženierbūves	11889453	10917142
9.	Pārējais nekustamais īpašums	56031	52491
10.	Tehnoloģiskās iekārtas un mašīnas	537110	395434



11.	Turējumā nodotā valsts un pašvaldību zeme	45889	44714
12.	Turējumā nodotās valsts un pašvaldību ēkas un būves	327585	387375
13.	Mežaudzes	66512	76888
14.	Pārējie bioloģiskie aktīvi	152142	173111
15.	Pazemes aktīvi	132259	155084
16.	Augļu dārzi	186	215
17.	Ieguldījuma īpašumi zeme	7632138	7877054
18.	Ieguldījuma īpašumi būves	2124642	2453168
19.	Turējumā nodotie ieguldījuma īpašumi zeme	41823	40873
20.	Turējumā nodotie ieguldījuma īpašumi būves	155159	145163

#### 4. KRĀSLAVAS NOVADA ATTĪSTĪBAS PLĀNOŠANA

Krāslavas novada attīstība tiek plānota saskaņā ar nacionālajiem, reģionālajiem, Krāslavas novada un kaimiņu pašvaldību, kā arī citiem aktuālajiem attīstības dokumentiem.

Pamatojoties uz izstrādātajiem dokumentiem, tiek plānveida piesaistītas investīcijas pašvaldības jomas jautājumu risināšanai. Attīstības plānošanā tiek iesaistīti arī iedzīvotāji.

##### 4.1. Teritorijas plānojums

Pēc administratīvi teritoriālās reformas pabeigšanas 2021.gada 1.jūlijā līdz vienota Krāslavas novada teritorijas plānojuma apstiprināšanai (apstiprināšana plānota 2024.gadā) spēkā ir līdzšinējie teritorijas plānojumi:

- Krāslavas pilsētā un 11 bijušā Krāslavas novada pagastiem - Krāslavas novada teritorijas plānojums 2013.-2024.gadam, kas ir apstiprināts kā saistošie noteikumi ar Krāslavas novada domes 28.02.2013. lēmumu (protokols Nr.2, 12.§) “Par Krāslavas novada teritorijas plānojuma 2013.-2024.gadam un saistošo noteikumu Nr.2013/2 „Krāslavas novada teritorijas plānojuma 2013.-2024.gadam Teritorijas izmantošanas un apbūves noteikumi un Grafiskā daļa” apstiprināšanu” (atrodams <https://kraslava.lv/pasvaldiba/attistibas-dokumenti/teritorijas-planojums>);
- Dagdas pilsētā un 10 bijušā Dagdas novada pagastos - Dagdas novada Teritorijas plānojums 2013.-2024.gadam (ar 2017.gada grozījumiem), kas ir apstiprināts Dagdas novada pašvaldības 27.03.2013. sēdē ar lēmumu “Par Dagdas novada teritorijas plānojuma 2013.-2024.gadam un saistošo noteikumu “Par Dagdas novada teritorijas plānojuma 2013.-2024.gadam Teritorijas izmantošanas un apbūves noteikumiem un Grafisko daļu” apstiprināšanu” (protokols Nr.5, 1.§) un izdotajiem saistošajiem noteikumiem Nr.5 „Par Dagdas novada teritorijas

plānojuma 2013.-2024.gadam Teritorijas izmantošanas un apbūves noteikumiem un Grafisko daļu” (atrodams <http://www.dagda.lv/pasvaldiba/pasvaldibas-izsoles/dagdas-novada-planosanas-dokumenti/dagdas-novada-planosanas-dokumenti.html>);

- Šķeltovas, Grāveru un Kastuļinas pagastos bijušajā Aglonas novadā - Aglonas novada Teritorijas plānojums 2013.-2025. gadam un saistošie noteikumi Nr.10 “Aglonas novada Teritorijas plānojuma 2013.-2025. gadam Teritorijas izmantošanas un apbūves noteikumi un Grafiskā daļa”, atbilstoši 2013.gada 28.augustā pieņemtajam Aglonas novada domes lēmumam “Par Aglonas novada Teritorijas plānojuma 2013.-2025. gadam apstiprināšanu un saistošo noteikumu izdošanu” (protokols Nr. 18, 17.§) (atrodams <http://www.aglona.lv/novada-dome/attistibas-planosanas-dokumenti/teritorijas-planojums-2/>).

Ar šobrīd spēkā esošajiem Krāslavas novada, Dagdas novada un Aglonas novada teritorijas plānojumiem var iepazīties Krāslavas novada pašvaldības mājaslapā [www.kraslava.lv](http://www.kraslava.lv) sadaļās Pašvaldība - Attīstība un [GeoLatvija.lv](http://GeoLatvija.lv) platformā.

2022. gada 29. septembrī Krāslavas novada pašvaldības dome pieņēma lēmumu Nr. 1170 “Par Krāslavas novada teritorijas plānojuma izstrādes uzsākšanu” (protokols Nr.15, 30§).

Plānojuma izstrāde uzsākta ar mērķi izstrādāt vienotu plānošanas dokumentu Krāslavas novadam, kas būtu balstīts uz esošajiem teritorijas plānojumiem un jauno Krāslavas novada ilgtspējīgas attīstības stratēģiju 2022.-2037. gadam, ņemot vērā iesaistīto pušu intereses un nākotnes ieceres.

#### 4.2. Krāslavas novada ilgtspējīgas attīstības stratēģija un attīstības programma

Veidojoties jaunam novadam, 2020. – 2021. gadā tika izstrādāti jauni attīstības dokumenti:

- Krāslavas novada ilgtspējīgas attīstības stratēģija līdz 2037. gadam (turpmāk – Stratēģija) ir ilgtermiņa teritorijas attīstības plānošanas dokuments, kurā noteikts Krāslavas novada ilgtermiņa attīstības redzējums – vīzija, stratēģiskie mērķi, prioritātes un telpiskās attīstības perspektīva.
- Krāslavas novada attīstības programma 2022.–2028. gadam (turpmāk – Attīstības programma, akceptēta, precizējot termiņu, 2022.-2028.gadam) ir Krāslavas novada pašvaldības izstrādāts teritorijas attīstības plānošanas dokuments, kurā noteiktas vidēja termiņa prioritātes un rīcības, kuras pašvaldība apņēmusies īstenot novada ilgtspējīgas, integrētas un koordinētas attīstības nolūkos. Attīstības programma ir pakārtota Krāslavas novada ilgtspējīgas attīstības stratēģijai līdz 2037. gadam, kas ir pašvaldības hierarhiski augstākais teritorijas attīstības plānošanas dokuments.

Krāslavas novada attīstības programma 2022.-2028. gadam, kā arī ilgtermiņa attīstības stratēģija ir apstiprināta ar Krāslavas novada pašvaldības domes 2022. gada 27. janvāra lēmumu (protokols Nr. 1, 24§) “Par Krāslavas novada ilgtspējīgas attīstības stratēģijas 2022.–2037. gadam un Krāslavas novada attīstības programmas 2022.-2028. gadam apstiprināšanu”.

Krāslavas novada ilgtermiņa attīstības vīzija: ar izcilām ainaviskajām vērtībām un daudzveidīgu kultūrvēsturisko mantojumu bagāts un atpazīstams novads Latvijas dienvidaustrumos, kur dzīvo aktīvi iedzīvotāji, ir visiem pieejama un pievilcīga dzīves vide, sakārtota infrastruktūra, laba pārvaldība, un darbojas veiksmīgi un dinamiski uzņēmumi.

Ilgtermiņa prioritātes:

- Izglītots, radošs un aktīvs iedzīvotājs;
- Dzīvei, darbam un atpūtai pievilcīga vide un infrastruktūra;
- Uzņēmējdarbību atbalstoša vide.

#### 4.3. Iedzīvotāju iesaiste attīstības plānošanā

Izstrādājot jauno teritorijas plānojumu, ir iespējams mainīt īpašumu atļauto izmantošanas veidu, funkcionālo zonējumu, apbūves noteikumu nosacījumus, tāpēc visi interesenti tika aicināti iesaistīties plānošanas procesā, līdz 2022. gada 30. decembrim sniedzot konkrētus rakstiskus priekšlikumus teritorijas plānojuma izstrādei savos nekustamajos īpašumos un/ vai publiskajās teritorijās.

Ar izstrādāto teritorijas plānojuma redakciju būs iespējamas iepazīties, kā arī izteikt savu viedokli dokumenta publiskās apspriešanas laikā, par kuras norisi tiks sniegta papildu informācija pašvaldības mājas lapas sadaļā "Sabiedrības līdzdalība".

### **5. KOMUNIKĀCIJA AR SABIEDRĪBU**

Pašvaldības galvenie komunikācijas mērķi:

- radīt vietējā sabiedrībā vienotu izpratni par novada darbības principiem, lēmumu pieņemšanas procesu un iedzīvotāja lomu un nozīmi kopējā valsts pārvaldes mehānismā;
- veicināt un aktivizēt iedzīvotāju iesaistīšanos lēmumu pieņemšanas procesos pašvaldībā;
- veidot un uzturēt sabiedrisko domu par pašvaldībā aktuāliem procesiem un notikumiem;
- veidot Krāslavas novada tēlu reģionālajā un nacionālajā presē;
- plānot un panākt Krāslavas novada publicitāti Baltijas reģiona presē un interneta portālos;
- sagatavot un sniegt nepieciešamo informāciju reģionālajiem masu saziņas līdzekļiem par pašvaldības darbu, lēmumiem un jaunumiem, kā arī ievietot to citos informācijas izplatīšanas kanālos – tīmekļvietnēs, pašvaldības informatīvajā izdevumā, nodrošinot maksimālu informācijas pieejamību vietējai sabiedrībai un citiem interesentiem;
- skaidrot pašvaldības darbības pamatprincipus, lēmumu pieņemšanas procesu, novada attīstības vadlīnijas un iedzīvotāja lomu pašvaldības veiksmīgā funkcionēšanā un lēmumu pieņemšanā Krāslavas novada pašvaldības informatīvajā

- izdevumā "Krāslavas Vēstis", tīmekļvietnēs [www.kraslava.lv](http://www.kraslava.lv) un [www.kraslavasvestis.lv](http://www.kraslavasvestis.lv), Krāslavas novada pašvaldības Facebook lapā un citviet;
- sniedzot informāciju par pašvaldības darbu un skaidrojot pašvaldības domes pieņemtus lēmumus, izmantot iedzīvotājiem saprotamu un viegli uztveramu valodu, pēc iespējas izvairoties no valsts pārvaldes iestāžu specifiskās terminoloģijas.

Lai pilnveidotu Krāslavas iedzīvotāju informēšanu par pašvaldības darbu, tiek izdots informatīvais izdevums „Krāslavas Vēstis”, kura tirāža ir 8500 eksemplāru (no aprīļa – 8400). 2022. gada laikā iedzīvotāji saņēma „Krāslavas Vēstis” numurus vienu reizi mēnesī.

Pašvaldības funkcijas sevī ietver informācijas pieejamību iedzīvotājiem un novada publicitāti dažādos masu saziņas līdzekļos, informācijas sniegšanai elektroniskā veidā tiek uzturētas tīmekļvietnes [www.kraslava.lv](http://www.kraslava.lv) un [www.kraslavasvestis.lv](http://www.kraslavasvestis.lv). Tīmekļvietnē tiek atspoguļoti novada iedzīvotājiem aktuāli notikumi, kultūras, sporta un izglītības jaunumi, piedāvātas intervijas saistībā ar pašvaldības funkciju izpildi. Tīmekļvietnē lasītājiem ir dota iespēja piedalīties fotokonkursos, uzdot jautājumus, kas attiecas uz dzīvi novadā, un saņemt uz tiem atbildes. Gada laikā sadaļā “Jūsu jautājumi” tika uzdoti 103 lasītāju jautājumi, uz kuriem operatīvi tika sagatavotas un publicētas pašvaldības amatpersonu atbildes.

Pēc statistikas datiem, 2022. gadā “Krāslavas Vēstis” interneta vietni apmeklēja gandrīz 85 tūkstoši interneta lietotāju, no kuriem 81,6 % ir no Latvijas, pārējie no ASV, Krievijas, Īrijas, Lielbritānijas, Vācijas, Zviedrijas, Ukrainas, Baltkrievijas, un citām valstīm.

[www.kraslava.lv](http://www.kraslava.lv) ir Krāslavas novada pašvaldības tīmekļvietne. 2022. gada 27. septembrī tīmekļvietne [www.kraslava.lv](http://www.kraslava.lv) sāka darboties Valsts un pašvaldību iestāžu tīmekļvietņu vienotajā platformā. Pēc statistikas datiem, 2022. gadā, kopš tīmekļvietnes darbības sākuma, tīmekļvietni apmeklēja gandrīz 9 tūkstoši interneta lietotāju, no kuriem 88,9% ir no Latvijas, pārējie no ASV, Norvēģijas, Zviedrijas un citām valstīm. Tīmekļvietnē ir publicēta informācija par deputātiem, komitejām un komisijām, kontaktinformācija, pakalpojumiem, vakancēm, struktūrvienībām, pašvaldības iestādēm, kapitālsabiedrībām, kultūras iestādēm. Šeit tiek publicēti attīstības dokumenti, normatīvie akti, pašvaldības aģentūru darbības stratēģijas, informācija par nekustamā īpašuma nodokli, projektiem, iepirkumiem, būvniecību, informācija lauksaimniekiem un uzņēmējiem un cita.

“Krāslavas novada pašvaldība” lapai sociālajā tīklā Facebook seko vairāk nekā 3500 interneta lietotāju.

## 6. PASĀKUMI PAŠVALDĪBAS VADĪBAS PILNVEIDOŠANAI

2022.gadā turpinājās 2021.gadā iesāktais darbs Krāslavas novada pašvaldības komisiju reorganizēšanā:

- 2022.gada 24.martā Krāslavas novada pašvaldības dome pieņēma lēmumus: likvidēt Krāslavas novada pašvaldības izsoļu komisiju, Krāslavas novada pašvaldības privatizācijas komisiju (protokols Nr.5, 14.§,14.3.p.) un ar 2022.gada 1.aprīli

izveidot Krāslavas novada pašvaldības īpašuma atsavināšanas un izsoļu komisiju (protokols Nr.5,14.§,14.4.p.).

- 2022.gada 24.novembrī Krāslavas novada pašvaldības dome pieņēma lēmumu (protokols Nr. 18,31.§) izveidot Krāslavas novada pašvaldības Satiksmes organizācijas tehnisko līdzekļu saskaņošanas komisiju.

Veikta skolu tīkla optimizācija un pieņemti šādi lēmumi:

- 2022.gada 27.janvārī Krāslavas novada pašvaldības dome pieņēma lēmumu (protokols Nr.1, 4.§) ar 2022.gada 31.jūliju likvidēt Šķaunes sākumskolu.
- 2022.gada 27.janvārī Krāslavas novada pašvaldības dome pieņēma lēmumu (protokols Nr.1, 5.§,5.1.p.) ar 2022.gada 1.septembri apvienot Krāslavas Mūzikas un mākslas skolu, Indras Mākslas un mūzikas skolu un Dagdas Mūzikas un mākslas skolu, izveidojot jaunu Krāslavas novada pašvaldības profesionālās ievirzes izglītības iestādi - Krāslavas novada Mūzikas un mākslas skolu.
- 2022.gada 27.janvārī Krāslavas novada pašvaldības dome pieņēma lēmumu (protokols Nr.1, 5.§,5.2.p.) ar 2022.gada 1.septembri apvienot Krāslavas Sporta skolu un Dagdas Sporta skolu, izveidojot jaunu Krāslavas novada pašvaldības profesionālās ievirzes izglītības iestādi – Krāslavas novada Sporta skola.
- 2022.gada 17.februārī Krāslavas novada pašvaldības dome pieņēma lēmumu (protokols Nr.2, 5.§) ar 2022.gada 31.augustu likvidēt Krāslavas gr.Plāteru v.n. Poļu pamatskolu, lēmums netika atbalstīts Izglītības un zinātnes ministrijā.
- 2022.gada 27.oktobrī Krāslavas novada pašvaldības dome pieņēma lēmumu (protokols Nr.17, 29.§) ar 2023.gada 31.maiju pārtraukt pirmsskolas izglītības iestādes “Saulīte” vispārējās pirmsskolas izglītības programmas īstenošanu izglītošanas vietās Asūnē un Konstantinovā.

Pasākumi pašvaldības vadības pilnveidošanai - 2022.gadā iecelti amatā iestāžu vadītāji:

- 2022.gada 28.jūlijā Krāslavas novada pašvaldības dome pieņēma lēmumu (sēdes protokols Nr. 12, 9.§) ar 2022.gada 1.septembri noteikt Krāslavas Sporta skolas direktoram Artim Upeniekam veikt Krāslavas novada Sporta skolas direktora amata pienākumus.
- 2022.gada 30.jūnijā Krāslavas novada pašvaldības dome pieņēma lēmumu (sēdes protokols Nr.10.,6.1.§) iecelt Ēriku Zarovsku Krāslavas novada Mūzikas un mākslas skolas direktora amatā.
- 2022.gada 22.decembrī Krāslavas novada pašvaldības dome pieņēma lēmumu (sēdes protokols Nr. 19, 5.§) apstiprināt uz pieciem gadiem Svetlanu Saksoni Krāslavas novada pašvaldības aģentūras “Labiekārtošana K” direktora amatā.

## **7. PAŠVALDĪBAS IESTĀŽU, KAPITĀLSABIEDRĪBU DARBĪBA**

### **7.1. Krāslavas novada pašvaldības pagastu pārvalžu darbība**

Pašvaldības sniegto pakalpojumu pieejamību iedzīvotājiem novada teritoriālajās vienībās, izņemot Krāslavas novada administratīvo centru, nodrošina Krāslavas novada pašvaldības Dagdas pilsētas un pagastu apvienība un pagastu pārvaldes.

2022. gadā:

- tiek nodrošināta pašvaldības iestāžu pilnvērtīga darbība;
- turpinās teritorijas labiekārtošanas darbi;
- veikti pašvaldības autoceļu posmu rekonstrukcijas darbi.

Pagastu pārvaldes nodrošina pašvaldības sniegto pakalpojumu pieejamību pagastos: klientu apkalpošanu, komunālo pakalpojumu sniegšanu, maksājumu iekasēšanu, pašvaldības nekustamo īpašumu, publisko teritoriju un kapsētu labiekārtošanu un autoceļu uzturēšanu, kā arī skolēnu pārvadājumu organizēšanu. Visos pagastos iedzīvotājus apkalpo Krāslavas novada pašvaldības iestādes „Sociālais dienests” sociālais darbinieks un Krāslavas novada Bāriņtiesas darbinieks. Pagastu pārvaldes aktīvi iesaistās Krāslavas novada pašvaldības finansētajā projektā „Jauniešu nodarbināšana 2022.gada vasaras periodā”, iesaistījās Eiropas Sociālā fonda projektā „Algotie pagaidu sabiedriskie darbi”.

#### Aulejas pagasta pārvalde

Pašvaldības funkciju veikšanai pagasta pakļautībā darbojas:

- Aulejas feldšeru-akušieru punkts;
- Aulejas pagasta tautas nams;
- Aulejas pagasta komunālā saimniecība;
- autotransporta struktūrvienība, kas organizē skolēnu pārvadājumus;
- Aulejas pagasta bibliotēka.

#### Indras pagasta pārvalde

Pašvaldības funkciju veikšanai pagasta pakļautībā darbojas:

- Indras pamatskola;
- Indras Mākslas un mūzikas skola (līdz 31.08.2022.);
- Indras ambulance;
- Indras pagasta komunālā saimniecība;
- Indras Kultūras nams ar saieta zāli un aušanas darbnīcu;
- Indras bibliotēka;
- Pašizklaides centrs “Laimes muzejs Indrā”.

2022.gadā Krāslavas novada pašvaldība, īstenojot projektu Nr. 5.6.2.0/21//I/023 “Ceļu un citas nepieciešamās infrastruktūras nodrošināšana darbavietu radīšanai un privāto investīciju piesaistei Krāslavas novadā”, veica ceļa posma V630 “Indra-Pāternieki-Koškovci” 3.5 km garuma rekonstrukciju, izveidojot asfalta segumu, un šī projekta celtniecības izmaksas tika nodotas Indras pagasta pārvaldei.

Indras pagasta pārvalde regulāri piedalās Valsts Kultūrkapitāla fonda izsludinātajos projektu konkursos, 2022.gadā tika realizēts projekts “Latgales rakstaino zeķu adīšanas prasmju saglabāšana Krāslavas novadā”. Indras pagasta iedzīvotāji aktīvi piedalās pašvaldības projektu konkursā “Iedzīvotāji veido savu vidi”, labiekārtojot ciema teritoriju 2022.gadā tika realizēti 2 projekti.

2022.gada Indras pagasta pārvalde ir veikusi pagasta pārvaldei piederošo ēku izmantošanas optimizāciju Skolas ielā 3 – pamatskolas ēdnīca tika pārcelta uz skolas ēku, bibliotēka tika pārcelta uz pagasta pārvaldes ēku, Indras ambulance, zobārsta prakse un ģimenes ārsta prakse tika pārcelta uz vēsturisko ēku (Krāslavas ielā 3), kurā tika ierīkota

autonomā centrālapkure – uzstādīts kombinētais malkas–granulu apkures katls. Optimizācijas rezultātā tika atbrīvota ēka, kuru ir iespējams iznomāt, samazinās izdevumi apkurei, elektrībai un citiem uzturēšanas izdevumiem.

#### Izvaltas pagasta pārvalde

Pašvaldības funkciju veikšanai pagasta pakļautībā darbojas:

- Izvaltas bibliotēka;
- Izvaltas tautas nams;
- Izvaltas pagasta komunālā saimniecība;
- autotransporta struktūrvienība, kas organizē skolēnu pārvadājumus.

Medicīnas pakalpojumus pagasta iedzīvotājiem sniedz ģimenes ārste Iveta Malnače. Aktīvi darbojas Izvaltas Sv.Miķeļa erceņģeļa Romas katoļu draudzes baznīca, biedrības „ESI AR MUMS” un „ATTĪSTĪBAI”, aktīvo iedzīvotāju grupas.

2022.gadā tika īstenoti sekojoši projekti :

- Biedrības "Esi ar mums" projekts “ Sveicināti, IZVALTĀ-turpinājums!” ;
- Neregistrētas iedzīvotāju grupas “ Mēs savai draudzei” projekts “Baznīcas žoga labošana” .

#### Kaplavas pagasta pārvalde

Pašvaldības funkciju veikšanai pagasta pakļautībā darbojas:

- Kaplavas feldšeru-vecmāšu punkts;
- Kaplavas pagasta komunālās saimniecības un ūdensapgādes struktūrvienība;
- Kaplavas kultūras nams;
- Kaplavas pagasta bibliotēka.

2022.gadā veikti ceļa posma Varnaviči- Novoseļci -Robežlauki remontdarbi, veikta ūdens atdzelzošanas stacijas pārbūve Kaplavas ciemā.

#### Kalniešu pagasta pārvalde

Pašvaldības funkciju veikšanai pagasta pakļautībā darbojas:

- Kalniešu feldšeru-vecmāšu punkts;
- Kalniešu tautas nams;
- Kalniešu pagasta komunālā saimniecība
- Kalniešu pagasta bibliotēka;
- autotransporta struktūrvienība, kas organizē skolēnu pārvadājumus;
- Muzeja istaba.

#### Kombuļu pagasta pārvalde

Pašvaldības funkciju veikšanai pagasta pakļautībā darbojas:

- Kombuļu feldšeru vecmāšu punkts;
- Kombuļu tautas nams;
- Kombuļu pagasta komunālā saimniecība;
- autotransporta struktūrvienība, kas organizē skolēnu pārvadājumus;
- Kombuļu bibliotēka.

2022.gadā tika veikts Kombuļu tautas nama jumta remonts.

### Šķeltovas pagasta pārvalde

Pašvaldības funkciju veikšanai pagasta pakļautībā darbojas:

- Šķeltovas feldšeru vecmāšu punkts;
- Šķeltovas tautas nams;
- Šķeltovas pagasta komunālās saimniecības un notekūdeņu attīrīšanas struktūrvienības;
- Šķeltovas bibliotēka.

2022.gada Krāslavas novada pašvaldība ir veikusi pagasta pārvaldei piederošo ēku izmantošanas optimizāciju –Šķeltovas FVP no bijušā bērnu dārza ēkas tika pārcelts uz pagasta pārvaldes ēku, optimizācijas rezultātā tika atbrīvota ēka, kuru ir iespējams iznomāt vai atsavināt, samazinās izdevumi apkurei, elektrībai un citiem uzturēšanas izdevumiem.

### Kastuļinas pagasta pārvalde

Pašvaldības funkciju veikšanai pagasta pakļautībā darbojas:

- Priežmales feldšeru vecmāšu punkts;
- Kastuļinas tautas nams;
- Kastuļinas pagasta komunālās saimniecības un notekūdeņu attīrīšanas struktūrvienības;
- autotransporta struktūrvienība, kas organizē skolēnu pārvadājumus;
- Kastuļinas bibliotēka.

### Grāveru pagasta pārvalde

Pašvaldības funkciju veikšanai pagasta pakļautībā darbojas:

- Grāveru feldšeru vecmāšu punkts;
- Grāveru tautas nams;
- Grāveru pagasta komunālās saimniecības un notekūdeņu attīrīšanas struktūrvienības;
- Grāveru bibliotēka,
- autotransporta struktūrvienība, kas organizē skolēnu pārvadājumus.

### Piedrujas pagasta pārvalde

Pašvaldības funkciju veikšanai pagasta pakļautībā darbojas:

- Piedrujas feldšeru vecmāšu punkts;
- Piedrujas kultūras nams ar sporta zāli;
- Piedrujas bibliotēka;
- autotransporta struktūrvienība, kas organizē skolēnu pārvadājumus;
- Piedrujas pagasta komunālā saimniecība;
- Piedrujas pagasta muzejs.

Projekta “Iedzīvotāji veido savu vidi” ietvaros tika labiekārtota pieguļošā teritorija un vārti pie katoļu baznīcas.

### Robežnieku pagasta pārvalde

Pašvaldības funkciju veikšanai pagasta pakļautībā darbojas:

- Robežnieku pamatskola;



- Diennakts internāts riska grupas bērniem;
- Skuķu un Robežnieku FVP;
- Robežnieku Kultūras nams;
- Robežnieku pagasta komunālā saimniecība;
- Robežnieku un Joninu bibliotēkas.

2022.gadā Robežnieku pagasta pārvalde iesāka projekta “Robežnieku ciema centralizēto notekūdeņu attīrīšanas iekārtu pārbūve” realizāciju, plānots pabeigt projekta realizāciju 2023.gadā.

Jaunatnes atbalstam pārvalde iesaistījās pasākuma “Nodarbinātības pasākumi vasaras brīvlaikā personām, kuras iegūst izglītību vispārējās, speciālās vai profesionālās izglītības iestādēs” īstenošanā, ar darbu tika nodrošināti 7 jaunieši.

#### Skaistas pagasta pārvalde

Pašvaldības funkciju veikšanai pagasta pakļautībā darbojas:

- Skaistas feldšeru-vecmāšu punkts;
- Skaistas tautas nams;
- Skaistas bibliotēka;
- Skaista pagasta komunālā saimniecība;
- PII “Piemenīte” pirmsskolas izglītības īstenošanas vieta Skaistā.

#### Ūdrīšu pagasta pārvalde

Pašvaldības funkciju veikšanai pagasta pakļautībā darbojas:

- Borovkas un Ūdrīšu feldšeru-vecmāšu punkti;
- Ūdrīšu tautas nams;
- Ūdrīšu pagasta komunālā saimniecība;
- Ūdrīšu bibliotēka.

### 7.2. Krāslavas novada pašvaldības Dagdas pilsētas un pagastu apvienība

Krāslavas novada pašvaldības Dagdas pilsētas un pagastu apvienība (turpmāk tekstā – Apvienība) ir Krāslavas novada pašvaldības domes izveidota un tai pakļautībā esoša iestāde, kas Dagdas pilsētas, Andrupenes, Andzeļu, Asūnes, Bērziņu, Dagdas, Ezernieku, Konstantinovas, Ķepovas, Svariņu un Šķaunes pagastu administratīvi teritoriālajās vienībās fiziskām un juridiskām personām nodrošina Pašvaldību likumā un citos normatīvajos aktos noteikto pašvaldības sniegto pakalpojumu pieejamību, kā arī pašvaldības doto uzdevumu un brīvprātīgo iniciatīvu izpildi.

Apvienība ir izveidota 2021.gada 1.jūlijā, pamatojoties uz Krāslavas novada pašvaldības domes lēmumu (ārkārtas sēdes protokols Nr.2, 5.§), administratīvi teritoriālās reformas rezultātā apvienojoties Krāslavas un Dagdas novadiem, un ir Dagdas novada pašvaldības tiesību un saistību pārņēmēja. Iestāde darbojas saskaņā ar nolikumu, kas apstiprināts 29.07.2021. Krāslavas novada pašvaldības domes sēdē (protokols Nr.4, 10.§). Apvienības darbu organizē un vada iestādes vadītājs, kuru ieceļ amatā un atbrīvo no amata ar domes lēmumu.

Apvienības pakļautībā uz 01.01.2022. darbojas šādas pašvaldības iestādes:

1. Dagdas vidusskola;

2. Ezernieku vidusskola;
3. Andrupenes pamatskola;
4. Šķaunes sākumskola;
5. Andrupenes PII "Avotiņš";
6. Dagdas pilsētas PII "Saulīte";
7. Dagdas Sporta skola;
8. Dagdas Mūzikas un mākslas skola;
9. Dagdas bibliotēka,
10. Dagdas Kultūras centrs;
11. Dagdas Jauniešu iniciatīvu centrs;
12. Pilsētsaimniecība;
13. Muzejs "Andrupenes lauku sēta";
14. Dagdas Tūrisma informācijas punkts.

Apvienības administratīvās darbības un autonomo funkciju nodrošināšanai uz 01.01.2022. darbojas šādas struktūrvienības:

1. Administratīvā nodaļa;
2. Finanšu nodaļa
3. Izglītības un sporta nodaļa;
4. Valsts un pašvaldības vienotais KAC;
5. Andrupenes pagasta pārvalde;
6. Andzeļu pagasta pārvalde;
7. Asūnes pagasta pārvalde;
8. Bērziņu pagasta pārvalde;
9. Ezernieku pagasta pārvalde;
10. Konstantinovas pagasta pārvalde;
11. Ķepovas pagasta pārvalde;
12. Svriņu pagasta pārvalde;
13. Šķaunes pagasta pārvalde.

Pēc administratīvi teritoriālās reformas 2021.gadā Dagdas novada pašvaldības nodaļas un dienesti turpināja darboties Dagdas pilsētas un pagastu apvienības sastāvā, taču ar 01.01.2022. Krāslavas novada pašvaldība pārņēma un centralizēja atsevišķu funkciju izpildi, apvienojot iestādes, nodaļas un dienestus t.sk. Dzimtsarakstu nodaļu, Bāriņtiesu, Sociālo dienestu, Plānošanas nodaļu, Vides un tautsaimniecības nodaļu, kā arī nekustamā īpašuma nodokļa un pašvaldības zemes nomas administrēšanu.

Pašvaldības iestāžu apvienošana, centralizēšana un izglītības iestāžu tīkla optimizācija tika turpināta arī 2022.gadā:

- ar 01.07.2022. Apvienības Izglītības un sporta nodaļa tika pievienota Krāslavas novada Izglītības pārvaldei;
- ar 01.08.2022. tika likvidēta Šķaunes sākumskola;
- ar 01.09.2022. Ezernieku vidusskola tika pārveidota par Ezernieku pamatskolu;
- ar 01.09.2022. Dagdas Mūzikas un mākslas skola tika apvienota ar Krāslavas

novada Mūzikas un mākslas skolu;

- ar 01.09.2022. Dagdas Sporta skola tika apvienota ar Krāslavas novada Sporta skolu.

Apvienības pakļautībā esošās 9 pagasta pārvaldes darbojas kā Apvienības struktūrvienības attiecīgā pagasta teritorijā un nodrošina pašvaldības sniegto pakalpojumu pieejamību pagastos, t.sk. klientu apkalpošanu maksājumu iekasēšanu, komunālo pakalpojumu sniegšanu, pašvaldības nekustamo īpašumu, publisko teritoriju un kapsētu labiekārtošanu un autoceļu uzturēšanu, kā arī skolēnu pārvadājumu organizēšanu. Pagastu pārvalžu finanšu līdzekļus veido Krāslavas novada pašvaldības piešķirtais finansējums un ieņēmumi no maksas pakalpojumiem t.sk. komunālajiem pakalpojumiem. Pagastu pārvalžu budžeta plānošanu un finanšu līdzekļu izlietojuma uzskaiti nodrošina Apvienības Finanšu nodaļa, savukārt, juridiskos pakalpojumus – līgumu slēgšanu, līguma projektu sagatavošanu un iepirkuma procedūru organizēšanu nodrošina Apvienības Administratīvā nodaļa.

Andrupenes, Asūnes, Konstantinovas un Šķaunes pagastu pārvalžu pārziņa darbojas Feldšeru punkti, kas nodrošina veselības aprūpes pakalpojumu pieejamību novada pagastos, pamatojoties uz noslēgtajiem līgumiem ar Nacionālo veselības dienestu. Pagastu pārvalžu pakļautībā darbojas arī izglītības atbalsta, sporta un kultūras struktūrvienības, kas dažādo un veicina brīva laika pavadīšanas iespējas arī novada pagastos. Visās Apvienības pagasta pārvaldēs darbojas pagastu bibliotēkas, kas ir Dagdas bibliotēkas struktūrvienības un Dagdas kultūras centra struktūrvienības, kuru darbu organizē un nodrošina kultūras pasākumu organizatori.

#### Andrupenes pagasta pārvalde

Pašvaldības funkciju veikšanai pagasta pārvaldes pakļautībā darbojas:

- Andrupenes pagasta komunālā saimniecība;
- Andrupenes bērnu un jauniešu centrs;
- Skolēnu pārvadājumu organizēšanas struktūrvienība;
- Andrupenes Feldšeru – Vecmāšu punkts.

#### Andzeļu pagasta pārvalde

Pašvaldības funkciju veikšanai pagasta pārvaldes pakļautībā darbojas:

- Andzeļu pagasta komunālā saimniecība;
- Andzeļu bērnu un jauniešu centrs;
- Skolēnu pārvadājumu organizēšanas struktūrvienība.

#### Asūnes pagasta pārvalde

Pašvaldības funkciju veikšanai pagasta pārvaldes pakļautībā darbojas:

- Asūnes pagasta komunālā saimniecība;
- K.Raudīves piemiņas istaba (muzejs);
- Skolēnu pārvadājumu organizēšanas struktūrvienība;
- Asūnes Feldšeru – Vecmāšu punkts.

#### Bērziņu pagasta pārvalde

Pašvaldības funkciju veikšanai pagasta pārvaldes pakļautībā darbojas:

- Bērziņu pagasta komunālā saimniecība;
- Bērziņu brīva laika pavadīšanas centrs “Upmala”;
- Skolēnu pārvadājumu organizēšanas struktūrvienība.

#### Ezernieku pagasta pārvalde

Pašvaldības funkciju veikšanai pagasta pārvaldes pakļautībā darbojas:

- Ezernieku pagasta komunālā saimniecība;
- Jaundomes muižas Vides izglītības centrs un izstāžu zāle;
- Skolēnu pārvadājumu organizēšanas struktūrvienība.

#### Konstantinovas pagasta pārvalde

Pašvaldības funkciju veikšanai pagasta pārvaldes pakļautībā darbojas:

- Konstantinovas pagasta komunālā saimniecība;
- Skolēnu pārvadājumu organizēšanas struktūrvienība;
- Konstantinovas Feldšeru – Vecmāšu punkts.

#### Ķepovas pagasta pārvalde

Pašvaldības funkciju veikšanai pagasta pārvaldes pakļautībā darbojas:

- Ķepovas pagasta komunālā saimniecība;
- Vides izglītības centrs “Ķepa”.

#### Svariņu pagasta pārvalde

Pašvaldības funkciju veikšanai pagasta pārvaldes pakļautībā darbojas:

- Svariņu pagasta komunālā saimniecība;
- Svariņu sporta nams;
- Skolēnu pārvadājumu organizēšanas struktūrvienība.

#### Šķaunes pagasta pārvalde

Pašvaldības funkciju veikšanai pagasta pārvaldes pakļautībā darbojas:

- Šķaunes pagasta komunālā saimniecība;
- Šķaunes māmiņu centrs – bērnu pieskatīšanas istaba;
- Skolēnu pārvadājumu organizēšanas struktūrvienība;
- Šķaunes Feldšeru – Akušieru punkts.

#### PI “Pilsētsaimniecība”

Ņemot vērā to, ka Dagdas pilsētā un Dagdas pagastā nav atsevišķas pagasta pārvaldes, labiekārtošanas darbus un pašvaldības nekustamā īpašuma apsaimniekošanu šajā teritorijā nodrošina PI “Pilsētsaimniecība”. Iestāde darbojas Dagdas pilsētas un pagastu apvienības pakļautībā kā nodokļu maksātāja struktūrvienība, iestādes finanšu līdzekļus veido Krāslavas novada pašvaldības piešķirtais finansējums un iestādes grāmatvedības uzskaiti un budžeta plānošanu nodrošina Apvienības Finanšu nodaļa.

2022.gadā veiktie nozīmīgākie darbi:

- o Dagdas pilsētas un Dagdas pagasta ielu, parku, skvēru, zaļo zonu un kapu teritoriju sakopšana t.sk. zāles pļaušana, bioloģisko atkritumu savākšana,

- apstādījumu un puķu kopšana un atjaunošana, publisko atpūtas vietu un tūrisma objektu labiekārtošana, pašvaldības iestāžu teritorijas labiekārtošana;
- pilsētvides veidošana, svētku dekorāciju veidošana un uzstādīšana, tehniskais atbalsts pasākumu rīkošanai sadarbībā ar novada kultūras un izglītības iestādēm;
  - malkas sagatavošana 3 katlu mājām: Daugavpils ielā 8, Skolas ielā 6 un Jauniešu centram “Parka rozes”;
  - veikti remondarbi 4 pašvaldības dzīvokļos, Dagdas pilsētas PII “Saulīte” grupas telpās, kā arī Andrupenes pagasta PII “Avotiņš” grupas telpās un virtuvē, jauniešu iniciatīvu centra “Parka rozes” sporta laukuma remonts, Invalīdu brālībai “Nema” iznomāto pašvaldības telpu remonts.
  - dalība nodarbinātības projektos un pasākumos darba spēka resursu papildināšanai iestādes funkciju nodrošināšanai:
    - Valsts probācijas dienesta uz PI Pilsētsaimniecība piespiedu darbu veikšanai tika norīkoti 2 cilvēki;
    - Eiropas Sociālā fonda projekts “Subsidētās darbavietas bezdarbniekiem” aktīvā nodarbinātības pasākuma “Algoti pagaidu sabiedriskie darbi” tika nodarbinātas 48 personas;
    - Nodarbinātības valsts aģentūras aktīvās nodarbinātības pasākuma “Nodarbinātības pasākumi vasaras brīvlaikā personām, kuras iegūst izglītību vispārējās, speciālās vai profesionālās izglītības iestādēs” ietvaros tika nodarbināti 10 jaunieši uz 0,5 slodzes.

Dagdas pilsētā un visās pagasta pārvaldēs iedzīvotājiem ir pieejami Krāslavas novada Sociālā dienesta un Bāriņtiesas pakalpojumi, bet Dagdas pilsētā arī Dzimtsarakstu nodaļas un Būvvaldes pakalpojumi, kurus nodrošina attiecīgie Krāslavas novada pašvaldības iestāžu darbinieki, kas nav Dagdas pilsētas un pagastu apvienības pakļautībā. Apvienība nodrošina telpas un materiāltechnisko nodrošinājumu šo iestāžu sniegto pakalpojumu pieejamībai Dagdas pilsētas un pagastu apvienības teritorijā.

### 7.3. Krāslavas novada pašvaldības aģentūra “Labiekārtošana K”

Krāslavas novada pašvaldības aģentūra „Labiekārtošana K” ir Krāslavas novada pašvaldības iestāde, kas darbojas saskaņā ar Publisko aģentūru likumu un Pārvaldes līgumu. Aģentūras darbības mērķis ir īstenot Krāslavas novada administratīvās teritorijas labiekārtošanu, sanitārās tīrības un apsaimniekošanas darbības organizēšanu.

Aģentūras finanšu līdzekļus veido Krāslavas novada pašvaldības piešķirtais finansējums.

2022.gadā veiktie nozīmīgākie darbi:

- Krāslavas pilsētas apgaismojuma tīklu ekspluatācija, apkalpošana, pašvaldības iestādē;
- Sabiedriskās tualetes apsaimniekošana, pārvietojamo biotuaļu uzstādīšana pilsētas teritorijā un ārpus Krāslavas novada sporta un kultūras pasākumos;
- Pilsētas trotuāru, laukumu, stāvvietu 179134,8 m<sup>2</sup> platībā uzkopšana, attīrīšana no sniega un smilts kaisīšana (ziemas periodā), braucamās pieguļošās teritorijas 18594 m<sup>2</sup> platībā uzkopšana;

- Dekoratīvo stādījumu kopšana un zaļās zonas 140094 m<sup>2</sup> platības uzturēšana un uzkopšana, kā arī zaļās zonas 224722 m<sup>2</sup> platībā periodiskā uzkopšana, kā arī Skeitborda laukuma kopšana Artilērijas ielā 3- 4540 kv.m., labiekārtotās teritorijas Lielā ielā 54, 54A,52- 7940 kv.m. Kopā kopšanas teritorija sastāda 237202 kv.m.;
- Apstādījumu plānošana, puķu stādīšana un kopšana (ravēšana un laistīšana), puķu dobjū sakārtošana ziemošanai ar darba praktizēšanas pasākumos iesaistīto bezdarbnieku palīdzību Eiropas Sociālā fonda projektā "Algotie sabiedriskie darbi pašvaldībās" ietvaros;
- Krāslavas pilsētas kapsētu apsaimniekošana - katoļu kapi Rēzeknes ielā, Meža kapi, vecticībnieku kapi, ebreju kapi, pareizticīgo kapi, Priedaines katoļu kapi, 169 500 m<sup>2</sup> platībā, kapsētu norobežojumu un aizsargjoslas teritorijas uzturēšana kārtībā, labiekārtošana, zāles applāušana un rudenī - lapu grābšana un izvešana, Meža kapu kapličas siltumtīklu rekonstrukcija;
- Mazo arhitektūras formu uzstādīšana un remonts pilsētas teritorijā;
- Apgriezti zari un izveidoti kroņi kokiem pašvaldības teritorijā, krūmu apaugumu izgriešana un krūmu veidošana, izcirsti koku atvašu saaugumi Daugavas un Jāņupītes krastos, ceļmalās, pilsētas ielās un autosacīkšu trasē;
- Pilsētas noformēšana svētkiem;
- Darba organizēšana ar piespiedu darbu strādājošiem (17 cilvēki gadā), algotu sabiedrisko darbu nodrošināšana (46 cilvēki gadā), GMI līdzdalības atstrādātājiem (298 cilvēki gadā) un skolēnu nodarbināšanas pasākuma (14 cilvēki uz 2 mēnešiem) darba nodrošināšana.

#### 7.4. Kultūras nozare

##### Krāslavas novada centrālā bibliotēka

Pēc pašvaldību reorganizācijas Krāslavas novada centrālās bibliotēkas metodiski konsultatīvajā pārziņā ietilpst Krāslavas novada 25 publiskās bibliotēkas.

2022.gadā Krāslavas novada centrālās bibliotēkas galvenās prioritātes bija:

- Darbinieku profesionālā pilnveide, sekmējot bibliotēku darbības pārvaldību un bibliotekāru pienākumu profesionālu veikšanu un nodrošinot vienlīdz kvalitatīvus pakalpojumus jebkurā novada publiskajā bibliotēkā, papildinot zināšanas tiešsaistes un klātienēs semināros un mācībās, organizējot informatīvus un izglītojošus pasākumus;
- bibliotēku pakalpojumu popularizācija virtuālajos saziņas kanālos plašākam auditorijas lokam par bibliotēkas aktualitātēm, iespieddarbu krājuma un citu pakalpojumu pieejamību;
- digitālo resursu pilnveide bibliotēkas novadpētniecības krājuma un pakalpojumu dažādošanai;
- aktīva jauniešu mērķgrupu piesaiste gada plānotajās aktivitātēs: bērnu un jauniešu lasītveicināšanas iniciatīvas, BJV žūrija, nacionālā Skaļā lasīšana;
- Sadarbības veicināšana ar skolu bibliotēkām un izglītības darbiniekiem.

Jauni pakalpojumi 2022.gadā:

- Krāslavas novada Grāveru, Kastuļinas un Šķeltovas pagastu bibliotēku pakalpojumu publicitātes un jaunumu informācijas saziņas vietņu - emuāru un sociālo mediju kontu Facebook izveide, nodrošinot vienotu Krāslavas novada publisko bibliotēku pieejamību un digitālā tēla popularizāciju atbilstoši sabiedrības interesēm un bibliotekāru izaugsmes spējām;
- Tiešsaistes pasākumu moderēšana ZOOM platformā, nodrošinot Krāslavas novada pirmsskolas izglītības iestāžu darbinieku tematiskās sanāksmes un iedzīvotāju un ekspertu diskusiju ciklu par “Aizsargājamo ainavu apvidus “Augšdaugava” dabas aizsardzības plānu” starp Krāslavas novada pašvaldību un Dabas aizsardzības pārvaldi;
- Sadarbība ar SOS Bērnu ciematu asociāciju bērniem un ģimenēm, kuras Latvijā ir ieradušās no Ukrainas kā patvēruma meklētājas, labdarības pasākumu organizēšana;
- Skolēnu pašpārvaldes līderu labās prakses diskusiju pēcpusdienas ar mērķi veicināt jauniešus kļūt par aktīviem un iesaistītiem pilsoņiem vietējās politikas īstenošanā un ES līdzdalības dialogu un pasākumu veidošanā;
- Jaunas rubrikas izveide bibliotēkas mājas lapā “Krāslavas novada centrālās bibliotēkas novadpētniecības krātuveite “Par un ap Krāslavu””, piesaistot novada bibliotēkas veidot šādu novadpētniecības rubriku par un ap savu pagastu vai pilsētu;
- Valsts ieņēmumu dienesta klientu apkalpošana klātienē centrālās bibliotēkas telpās vienreiz mēnesī;
- Latvijas Bibliotekāru biedrības Latgales reģiona vadības funkciju pārņemšana;
- Jauno grāmatu dienu, apskatu publicēšana sociālajos mēdijos.

Lai nodrošinātu bibliotēkas pakalpojumu plašāku pieejamību un attīstību, bibliotēka arvien vairāk piedāvāja iedzīvotājiem pakalpojumus saņemt e-vidē. Pārskata periodā reģiona bibliotēkās tika veicinātas e-pakalpojumu pieejamības iespējas:

- turpināta attālināto lietotāju reģistrācija un apkalpošana;
- aktīvāk popularizēta bibliotēkas dokumentu attālinātas rezervēšanas, pagarināšanas iespējas elektroniskā vidē;
- piedāvāti e-risinājumi valsts pārvaldes pakalpojumu portālā [www.latvija.lv](http://www.latvija.lv);
- piedāvāts pakalpojums - iespēja bez maksas lasīt e-grāmatas tiešsaistē datorā vai viedierīcē, izmantojot interneta vietni [www.3td.lv](http://www.3td.lv).

Pieaugot e-pakalpojumu popularitātei, reģiona bibliotēkā aktīvāk tiek piedāvātas elektronisko resursu un attālināto pakalpojumu izmantošanas iespējas. Pēc statistikas datiem lietotāju skaits, kuri lietojuši Krāslavas reģiona virtuālā e-kopkataloga pakalpojumus 2022.gadā bija 21534 pieprasījumi no elektroniska kopkataloga, no tiem 1526 ar mobilās aplikācijas pieprasījumu. Bibliotēkas lietotājiem bija iespējams attālināti lietot datubāzes Letonika.lv resursus. Savukārt reģiona iedzīvotāju saziņai ar valsts un pašvaldības iestādēm, bibliotēkā tika popularizēts e-pakalpojumu piedāvājums apmeklētājiem, izmantojot jaunākos e- risinājumus valsts pārvaldes pakalpojumu portālā [www.latvija.lv](http://www.latvija.lv).

Lai popularizētu informāciju mājas lapās un sociālajos tīklos lietotājiem un visiem bibliotēku sekotājiem, tika piedāvātas virtuālās grāmatu, suvenīru, darinājumu, dekoru izstādes, virtuālās prāta spēles, meistarklases, tikšanās ar interesantiem cilvēkiem, digitālo kolekciju apskati.

2022. gadā bibliotēkas darbinieki izveidoja četras digitāla satura virtuālās izstādes novadpētniecībā:

- “Laiks visu aiznes līdz” Krāslavas pilsētas mēram Otto Drustam -125;
- “Muzejs manā dzīvē” Krāslavas muzeja dibinātajam Ādolfam Pildegovičam -135;
- “Tēlniecība ir prāta māksla” Tēlniecei-novadniecei Vandai Zēvaldei -100;
- “Atzinums caur gadsimtiem” Tēlniekam-novadniekam Naumam Āronsonam -155.

2022. gada jaunums novadpētniecības digitālajā kolekcijā izstrādāta novadpētniecības spēle/ viktorīna “Nosauciet novadnieku”.

15.tabula

Krājuma rādītāji Krāslavas novada centrālajā bibliotēkā

	2020.	2021.	2022.
Jaunieguvumi	2903	2474	2129
Grāmatas	1611	1223	1219
t. sk. latviešu daiļliteratūra	238	229	198
t. sk. bērniem	269	347	308
Izslēgtie dokumenti	2769	2226	3984
Krājuma kopskaits	39032	39284	37429
Grāmatu krājuma apgrozība	1,71	1,48	1,46
Periodisko izdevumu apgrozība	6,85	5,26	3,27

Analizējot bibliotēkas krājumu, secināms, ka jaunieguvumi sastāda 6% no visa krājuma. Pārskata periodā saņemti 2129 jaunieguvumi. Veiktā jaunieguvumu analīze liecina ka 38 % no iepirktajiem izdevumiem bija daiļliteratūra, 22 %- pirmskolas un jaunāko klašu bērnu literatūra, 40% - nozaru literatūra. 57% sastāda grāmatas un 43% periodiskie izdevumi. No visiem jaunieguvumiem latviešu valodā ir 58% izdevumu, 38% - krievu valodā un 4% svešvalodās.

Tāpat kā pieaugušo literatūras nodaļā, tā bērnu literatūras nodaļas speciālisti strādāja ar bērniem un jauniešiem līdz 18 gadu vecuma, iesaistot tos lasītveicināšanas pasākumos. Viens no lielākajiem lasītveicināšanas pasākumiem ir “Bērnu, jauniešu un vecāku žūrija”, kurā bērni lasa sava prieka pēc, gūst pozitīvu, izglītojošu un neaizmirstamu pieredzi.

Pārskata periodā Krāslavas novada centrālajā bibliotēkā tika organizēti 41 tematiskie pasākumi, literatūras izstādes - 32, izstādes 23, grāmatu apskati – 23, ekskursijas – 9.

Lai veidotu pozitīvu bibliotēkas tēlu, Krāslavas novada centrālā bibliotēka (KNCB) nepārtraukti ievieto aktuālāko informāciju par Krāslavas reģiona publiskām bibliotēkām, kā arī par savu darbību bibliotēkas mājas lapā (<https://www.bibliotekakraslava.lv/>). Bibliotēkai ir arī savs emuārs: <http://kraslavasbiblioteka.blogspot.com> blogs, kurā ievietota informācija no preses



izdevumiem, pasākumu norišu arhīvs. Bērnu literatūras nodaļas aktivitātes tiek atspoguļotas emuārā <http://www.kraslavasbernubiblioteka.blogspot.com>.

Krāslavas novada centrālajai bibliotēkai ir sociālo mediju konti (kanāli) Facebook, Twitter, Youtube (2), SlideShare un Instagram.

### Dagdas bibliotēka

Dagdas bibliotēka ir Krāslavas novada pašvaldības kultūras, izglītības un informācijas iestāde, kas darbojas Dagdas pilsētas un pagastu apvienības pakļautībā, bet Dagdas bibliotēkas metodisko vadību nodrošina Krāslavas novada centrālā bibliotēka.

Dagdas bibliotēkas sastāvā ir 9 struktūrvienības pagastos un 2 nodaļas:

- Andrupenes pagasta bibliotēka;
- Asūnes pagasta bibliotēka;
- Andzeļu pagasta bibliotēka;
- Bērziņu pagasta bibliotēka;
- Ezernieku pagasta bibliotēka;
- Konstantinovas pagasta bibliotēka;
- Ķepovas pagasta bibliotēka;
- Svariņu pagasta bibliotēka;
- Šķaunes pagasta bibliotēka;
- Lietotāju apkalpošanas nodaļa;
- Bērnu literatūras nodaļa.

Bibliotēkas misija ir bibliotēkas lietotāju vispusīgo interešu apmierināšana: palīdzība mācībās, profesionālajā izaugsmē, redzesloka paplašināšanā un brīvā laika pavadīšanā.

Bibliotēkas pamatuzdevums ir bibliotēkas lietotāju un apmeklētāju pilnvērtīga apkalpošana. Visi citi bibliotēkas uzdevumi: krājuma komplektēšana un izvietošana, uzziņu un informācijas darbs, bibliotēkas automatizācija, literāro pasākumu un izstāžu organizēšana u.c., ir pakārtoti šī pamatuzdevuma veikšanai.

16.tabula  
Dagdas bibliotēkas un tās struktūrvienību darbības rādītāji 2022.gadā

	Andrupene	Andzeļi	Asūne	Bērziņi	Dagda	Ezernieki	Konstantinova	Ķepova	Svariņi	Šķaune	Kopā
Aktīvo lietotāju skaits	260	105	59	117	710	193	108	40	139	157	1888
Fizisko apmeklētāju skaits	7081	2784	451	3299	29674	1163	2990	657	3586	2667	54352

Izniegumu skaits	15655	5120	887	3522	62550	1452	3842	1433	6465	4485	105411
Bibliotēkas krājums, eks.	7274	5984	5954	5296	24580	7238	5757	3210	5608	5565	76466

Pārskata perioda Dagdas bibliotēkas un tās struktūrvienību rādītāju dinamika norāda, ka bibliotēkas lietotāju skaits 2022.gadā ir palielinājies, līdz ar to arī fizisko apmeklējumu un izniegumu skaits ir palielinājies.

Pārskata gadā tika pārstrādātas Dagdas bibliotēkas un tās struktūrvienību krājuma komplektēšanas koncepcijas. 2022.gadā krājums pieejamo finanšu resursu ietvaros tika komplektēts ņemot vērā pieprasījumu, aktualitāti, kvalitāti un daudzveidību. Tika komplektētas grāmatas, kas paredzētas plašam lasītāju lokam, kā arī nozaru literatūra. Bibliotēkas krājums tika atbrīvots no fiziski nolietotiem un morāli novecojušiem iespaiddarbiem. Jaunieguvumi – grāmatas, seriālizdevumi, attēlizdevumi ievadīti elektroniskajā katalogā.

Pašvaldības piešķirtā finansējuma ietvaros bija iespēja nodrošināt visas bibliotēkas ar jaunāko daiļliteratūru, nozaru literatūru un grāmatām bērniem un jauniešiem. Tika iepirkta grāmatas arī angļu valodā, jo no izglītības iestāžu puses pēc tām ir pieprasījums. Grāmatu iegādei visvairāk izmantotas SIA Virja LK, nedaudz arī Zvaigzne ABC un Liesma Rēzeknes grāmatnīcas.

Pateicoties Latvijas Republikas Kultūras ministrijas atbalstītajam projektam “Grāmatu iepirkuma programma publiskajām bibliotēkām”, bibliotēku krājumi papildinājās gan ar daiļliteratūru, gan bērnu grāmatām, gan nozaru literatūru. Krājuma jaunumi regulāri tiek atspoguļoti bibliotēkas emuārā, sociālajos tīklos. Jaunākās krājumā ienākušās grāmatas tiek izstādītas atsevišķā stendā.

### Krāslavas kultūras nams

Kultūras nama darbības mērķis ir veicināt un atbalstīt radošo daudzveidību kultūras jomā, sabiedrības aktīvu līdzdalību kultūras procesos, kā arī sekmēt tradicionālo kultūras vērtību saglabāšanu. Kultūras nams nodrošina un organizē tautas amatiermākslas kolektīvu darbību Krāslavā, iesaistot tos vietējās, reģionālās, valsts un starptautiskās kultūras norisēs, Valsts svētku, kultūrvēsturisko un tradicionālo svētku norisēs, koncertus, izrādes, izstādes, informatīvus un izglītojošus pasākumus iedzīvotājiem un pilsētas viesiem.

Krāslavas kultūras namā darbojas pašdarbības pulciņi:

- 2 kori – jauktais koris “Krāslava” un sieviešu koris “Nova”;
- 3 tautas deju kolektīvi - “Raita” A grupa, “Jautravaņa”, “Rūtoji”;
- 1 amatiermākslinieks – “Smalkais stils”;
- 1 vokālais ansamblis - “Noktirne”;
- 1 Eiropas deju kopa - “Mežrozīte”.

Bērnu un jauniešu centra pulciņi izmanto kultūras nama telpas mēģinājumiem un nodarbībām - gan deju zāli, gan skatuvi, kā arī kluba “Zibsnis” iekārtoto foto studiju.

2022.gadā amatierkolektīviem jau bija iespējas strādāt gan telpās, gan ārtelpās. Tika uzsākta gatavošanās XXVII Vispārējiem latviešu Dziesmu un XVII Deju svētkiem. Notika arī pirmās skates pēc divu gadu pārtraukuma. Visi deju kolektīvi saņēma vērtējumu – repertuārs apgūts. Vokālais ansamblis “Noktirne” reģiona skatē ieguva I pakāpi.

Glezniecības plenērs “Krāslavas palete” notika jau 42.reizi, šoreiz arī bez citu valstu māksliniekiem, jūlija vidū 10 mākslinieki gleznoja Krāslavas un novada gleznainākās vietas, un noslēguma izstādē pilsētas svētku ietvaros tā bija apskatāma publiski.

Gada garumā notika dažādi kultūras nama organizētie pasākumi. Ielīgošana notika Krāslavas pils parkā, piedaloties kultūras nama un kaimiņu pagastu kolektīviem, pirmo reizi zaļumballei tika mainīta lokācija – pie kultūras nama, bija liels gan dalībnieku, gan skatītāju skaits. Pilsētas svētkus ieskaņoja skaists “Carnival Youth” koncerts un zaļumballe, ģimenēm tika organizēti dažādi pasākumi “Svētdiena ģimenēm” ietvaros. Lāčplēša dienā tika organizēts tradicionālais lāpu gājiens, notika valsts svētku koncerti 11.novembrī un 18.novembrī. Tika organizēta gan Pilsētas egles iedegšana, gan tradicionālā Vecgada balle, kas pulcēja ap 200 dalībniekus, gan arī diskotēka jauniešiem.

Visu gadu tika organizēti kino seansi, sākumā, ievērojot Covid 19 ierobežošanas prasības, vēlāk bez personalizētajām sēdvietām un skaita ierobežojuma. Tuvākais kinoteātris joprojām ir Rēzeknē Gorā, tāpēc 2022.gada laikā bija liels apmeklētāju skaits no Daugavpils, Aglonas, Preiļiem.

### *Dagdas Kultūras centrs*

Dagdas Kultūras centrs savu darbību 2022.gadā organizēja saskaņā ar Krāslavas novada pašvaldības domes apstiprināto kultūras pasākumu plānu un budžetu.

Veiksmīgi darbojās visas 10 teritoriālās struktūrvienības: Dagdas Folkloras centrs, Andrupenes Tautas nams, Andzeļu Tautas nams, Asūnes Tautas nams, Bērziņu Tautas nams, Ezernieku Saietu nams, Konstantinovas Tautas nams, Ķepovas Saietu nams, Svriņu Tautas nams, Šķaunes Tautas nams, organizējot dažāda žanra un satura pasākumus. Spilgtākais gada pasākums bija Dagdas pilsētas svētki «Annas Dagdā».

2022.gadā kultūras centrā darbojās 34 radošie kolektīvi, t.sk. 10 deju kolektīvi, 14 vokālie ansambļi, 4 folkloras kopas, 2 dramatiskie pulciņi, 1 amatierteātris, kapela, sieviešu koris un tautas lietišķās mākslas studija.

Dziesmu un deju svētku dalībnieki aktīvi gatavojās dalībai svētkos, apgūstot atbilstošu repertuāru. Dalība skatēs bija veiksmīga. Rezultātā 2023.gadā XXVII Vispārējos latviešu Dziesmu un XVII Deju svētkos piedalīsies 9 Dagdas Kultūras centra kolektīvi: Andrupenes folkloras kopa «Sovvaļņiki», Dagdas folkloras kopa «Olūteņi», Dagdas sieviešu koris «Vēju roze», Tautas deju ansamblis «Dagda», Andrupenes TN vidējās paaudzes deju kopa «Ondrupīši», Ezernieku SN vidējās paaudzes deju kolektīvs «Bukmuiža», Andzeļu TN vidējās paaudzes deju kopa «Eži», Dagdas baltkrievu vokālais ansamblis «Akolica», Andrupenes kapela.

Dagdas Kultūras centrs savā darbībā tiecas īstenot daudzveidīgu un sabiedrībai pieejamu, laikmetīgu un tradicionālu kultūras piedāvājumu, veicinot sabiedrības atvērtību

un radošumu. Vienlaikus tiek stiprināta vietējo kopienu pašorganizēšanās spēja tautas mākslas, amatiermākslas kolektīvos un dažādās individuālās iniciatīvās.



**Annas dienas Dagdā**

### *Krāslavas Vēstures un mākslas muzejs*

Muzeja galvenie mērķi ir: nodrošināt muzeja krājuma saglabāšanu, papildināšanu un izmantošanu, veikt kvalitatīvu izstāžu un ekspozīcijas iekārtošanas darbu un zinātniskās pētniecības darbu.

Muzeja galvenais uzdevums ir papildināt krājumu un veikt zinātniskās pētniecības darbu, iekārtot izstādes no muzeja krājuma, sagatavot un īstenot izglītojošos pasākumus, vadīt ekskursijas muzejā iekārtotajās ekspozīcijās un izstādēs.

2022.gadā krājuma priekšmeti tika izmantoti 4 esošajās muzeja ekspozīcijās un 6 jaunatklātajās muzeja izstādēs: gleznu izstāde “Portreti”, Pētera Postaža gleznu izstāde “Dāvana Krāslavai”, “Ādolfam Pildegovičam - 135”, “Māksliniekam Pēterim Miranovičam - 120”, “Komponists Henrihs Gaļickis – mūsu novadnieks”, Gitas Palmas gleznu izstāde “Starp vilcieniem”, zinātniski pētnieciskajā un izglītojošajā darbā. Ekspozīcijās un izstādēs tika izmantoti 667 krājuma priekšmeti (2,55 % no krājuma priekšmetu skaita). Zinātniskajā un izglītojošajā darbā tika izmantoti 1614 krājuma priekšmeti (6,16 % no krājuma priekšmetiem).

Muzejs turpināja darbu Nacionālā muzeju krājuma kopkataloga (NMKK) izveidē. Tika datorizētas un NMKK ievadītas 1058 muzeja krājuma vienības. Uz 2022.gada

31.decembrī pavisam ievadītas 17389 krājuma vienības. Aizvadītajā gadā muzeja krājuma vienību skaits pamatā palielinājās dāvinājumu veidā un zinātnisko tēmu izpētes rezultātā.

Galvenais zinātniski pētnieciskā darba mērķis bija izstādes “Ādolfam Pildegovičam – Krāslavas muzeja dibinātājam 135” un pārējo muzeja krājuma izstāžu sagatavošana un iekārtošana.

Kopējais muzeja apmeklētāju skaits 2022.gadā bija 8559 cilvēki (iepriekšējā gadā – 3093), kas ir par 33,4 % vairāk pret iepriekšējo gadu, jo tika atcelti ierobežojumi saistībā ar Covid -19. Individuālo apmeklētāju bija 4597, apmeklējumu grupās bija 1607, no kuriem 312 bija Krāslavas novada un citu Latgales novadu skolu audzēkņi, kas ir muzeja mērķauditorija. Bezmaksas apmeklētāju bija 4517 (52.77 % no visiem muzeja apmeklētājiem), kuri muzeju apmeklējuši muzejā rīkotajos pasākumos, izstāžu atklāšanas reizēs, citas aktivitātes un iepazinušies ar muzeja ekspozīcijām un izstādēm. Muzeju apmeklēja 353 ārzemnieki.

2022.gadā muzejā varēja iepazīties ar 14 izstādēm, 6 izstādes iekārtotas no muzeja krājuma. Notika 14 muzeja pasākumi saistībā ar izstāžu atklāšanu un citām aktivitātēm. Tika sagatavota jauna muzeja pedagoģiskā programma pilsētas skolu audzēkņiem: “Pa grāfu Broel Plāteru pēdām”, kura tika realizēta tikai 11 reizes (244 dalībnieki). Muzeja pedagoģiskā programma “Vikingi Baltijas zemēs” realizēta 6 reizes (83 dalībnieki).

Muzeja darbinieki novadīja 105 ekskursijas muzeja apmeklētājiem.

Muzeja krājums ir pieejams daļēji. Muzeja krājuma pieejamību nodrošina pamatekspozīcijas “Pieci airi”, “Grāfa Plātera notāra kabinets”, “Pie viena galda” un “Mākslinieka Valentīna Zlidņa darbnīca” un arī izstādes no muzeja krājuma.

Ar NMKK ievadītajiem muzeja priekšmetiem var iepazīties pēc adreses: <http://nmkk.lv>.

### Muzejs “Andrupenes lauku sēta”

Muzejs “Andrupenes lauku sēta” veidots 20 gadsimta sākuma Latgales lauku stilā, kur var apskatīt lauku māju, klēti, melno pirti, smēdi, podnieku darbnīcu un jaunizbūvēto cepli dažādus darbarīkus un sadzīves priekšmetus.

Muzejs darbojas Dagdas pilsētas un pagastu apvienības pakļautībā un piedāvā pakalpojumus saskaņā ar apstiprināto maksas pakalpojumu cenrādi:

- ekspozīcijas apskati;
- muzejpedagoģisko programmu;
- Latgales kulināra mantojuma ēdienu degustāciju;
- kāzu viesu uzņemšanu;
- semināru un konferenču zāles un telpu nomu.

### 7.5. Izglītības nozare

Krāslavas novada Izglītības pārvalde ir Krāslavas novada pašvaldības budžeta iestāde, kas īsteno Krāslavas novada pašvaldības kompetenci izglītības, sporta un jaunatnes lietu jomā.

Izglītības pārvaldes centralizētās grāmatvedības apkalpojamās iestādes Krāslavas novadā:

Vispārizglītojošās skolas:

- Krāslavas ģimnāzija;
- Krāslavas Varavīksnes vidusskola;
- Krāslavas Gr.Plāteru v.n. Poļu pamatskola;
- Priēzmalas pamatskola.

Profesionālās ievirzes izglītības iestādes:

- Krāslavas novada Sporta skola (ar 01.09.2022.);
- Krāslavas novada Mūzikas un mākslas skola (ar 01.09.2022.).

Pirmsskolas izglītības iestādes:

- Krāslavas pirmsskolas izglītības iestāde "Pienenīte";
- Krāslavas pirmsskolas izglītības iestāde "Pīlādžītis".

Interesu izglītības iestāde:

- Krāslavas Bērnu un jauniešu centrs.

Izglītības pārvaldes funkcionālā pakļautībā ir visas centralizētās grāmatvedības apkalpojamās izglītības iestādes un Krāslavas novada Dagdas pilsētas un pagastu teritorijās esošās iestādes:

- Robežnieku pamatskola;
- Indras pamatskola;
- Aleksandrovas pamatskola;
- Andrupenes pamatskola;
- Dagdas vidusskola;
- Ezernieku pamatskola.

Galvenie notikumi, kas ietekmējuši novada izglītības iestāžu darbību pārskata gadā:

Krāslavas ģimnāzija

Krāslavas ģimnāzijā 2022./2023. mācību gadā mācības uzsāka 596 skolēni.

Krāslavas ģimnāzija īsteno pamatizglītības programmu (apgūst 463 skolēni); speciālās pamatizglītības programmu izglītojamajiem ar mācīšanās traucējumiem (apgūst 16 skolēni); speciālās pamatizglītības programmu izglītojamajiem ar garīgās attīstības traucējumiem (apgūst 5 skolēni); vispārējās vidējās izglītības programmu (apgūst 112 skolēni).

2022./2023. mācību gadā skola turpināja mācīt Valsts aizsardzības mācību 10. un 11. klasēs, to apguva 29 skolēni. Turpinās ķīniešu valodas apmācība, to apgūst 7. – 12. klašu skolēni dažādās grupās. Izbūvētajā skolas dienesta viesnīcā dzīvo 22 Krāslavas ģimnāzijas skolēni, viens skolēns no Krāslavas Varavīksnes vidusskolas un 7 skolēni no PIKC RVT Krāslavas teritoriālās struktūrvienības.

Skolā strādā 60 pedagoģiskie darbinieki, 51 no tiem ir pedagoģijas maģistra grāds, vienam – psiholoģijas maģistra grāds, viens pedagogs apguvis doktora studiju

programmu literatūrzinātnē, 6 novada mācību jomu konsultanti, psihologs un logopēds. Tehniskais personāls sastāv no 37 darbiniekiem.

### *Krāslavas Varavīksnes vidusskola*

Skolā strādā 43 pedagoģiskie darbinieki, 33 tehniskie darbinieki, mācās 364 skolēni (uz 01.09.2022). Mācību gada laikā mācījās 17 Ukrainu civiliedzīvotāji. Tika strādāts pie skolas darba izvērtēšanas, iesaistot visas puses: vecākus, skolēnus, skolotājus un pašvaldību. Skolā darbojas aktīvi Skolas padome un Skolas parlaments. Skolā notiek daudzveidīgs ārpusklases un mācību darbs ar talantīgajiem skolēniem (to dalību konkursos, olimpiādēs, pasākumos) un ikviena skolēna attīstību. Pilnveidotas sadarbības formas ar Krāslavas novada pašvaldības Starpinstitucionālo komisiju, bāriņtiesu un sociālo aģentūru.

Skola darbojās projektos Nr.8.3.2.2./16/I/001 “Atbalsts izglītojamo individuālo kompetenču attīstībai” un Nr.8.3.4.0/16/I/001 “Atbalsts priekšlaicīgas mācību pārtraukšanas samazināšanai”. Skola piedalījās Krāslavas novada pašvaldības projektā “Iedzīvotāji veido savu vidi” (tika uzlabots volejbola laukums), 2022.gadā realizēti Krāslavas novada pašvaldības 3 jauniešu projekti, JSPA un IZM jauniešu projekts “Kontakts”. Skola darbojas Veselību veicinošo skolu tīklā un organizē daudzas izglītojošās nodarbības skolēniem “Tīri zobi. Higiēna un t.l., Atkarības vielu profilakse”. Skola guva finansiālo atbalstu Erasmus + programmas “Esi gatavs izglītoties un pārmaiņām izglītībā!”. Tiek uzturēta sadarbība ar vietējiem uzņēmējiem, iestādēm, jo tiek realizēta Karjeras izglītība, kā mācību forma ienāk vieslekcijas. Turpinās kopīgas aktivitātes pedagogu pieredzē ar Visaginas Gerosies Vilties progimnāziju. Skolotāji ir apguvuši vidusskolas padziļināto priekšmetu kursu. Veiksmīgi darbojas IT (informācijas tehnoloģiju) mentors. Darbojas skoliņa topošo pirmklasnieku vecākiem.

### *Krāslavas gr. Plāteru v.n. Poļu pamatskola*

Skola īsteno pamatizglītības mazākumtautību programmu ar poļu valodas apguvi, tiek realizēta arī audzināšanas programma. 2022.gada janvārī skolā mācījās 43 skolēni, decembrī 41 skolēns. Skolā ir 9 klases un 5 klašu komplekti. Sakarā ar nelielu skolēnu skaitu klases bija apvienotas.

Pamatdarbā strādā 8 pedagogi ar atbilstošu izglītību, 2 viesskolotājas. Uz atsevišķām stundām skolā ierodas vēl 5 pedagogi. Tehnisko darbu veic 7 darbinieki.

Skola sadarbojas ar valsts, nevalstiskajām institūcijām, uzņēmumiem un privātpersonām gan Latvijā, gan Polijā kvalitatīvas skolas darbības nodrošināšanā.

2022.gadā skola piedalījās dažādos projektos. Pateicoties Fondam „Pomoc Polakom na Wschodzie”, jaunatnācēji skolēni saņēma dāvanas – skolēnu somas ar visiem skolēnu piederumiem, pirmklasnieku vecāki saņēma vienreizēju naudas atbalstu, tika nopirkta jaunas didaktiskās spēles un kancelejas piederumi pagarinātās dienas grupai „Otwarta szkoła”, kura darbojas skolā mācību gada laikā. Skolēniem tiek nodrošināts launags.

Skolā novadīti 9 lieli pasākumi. Divas reizes mēnesī notika “tematiskas nedēļas”.

Skolēni aktīvi piedalījās dažādos starptautiskajos projektos, pilsētas olimpiādēs, sacensībās, konkursos, kur saņēma dažādas godalgotas vietas.

### Priežmalas pamatskola

2022.gada 1.septembrī mācības uzsāka 44 pamatskolas izglītojamie un 14 pirmsskolas audzēkņi. Skolā strādā 15 pedagogi, 2 pirmsskolas skolotāji, skolotājs logopēds un izglītības psihologs. Tiek īstenotas 4 izglītības programmas: pirmsskolas izglītības programma (kods 01011111), pamatizglītības programma (kods 21011111), speciālās pamatizglītības programma izglītojamajiem ar mācīšanās traucējumiem (kods 21015611), speciālās pamatizglītības programma izglītojamajiem ar garīgās attīstības traucējumiem (kods 21015811). Izglītojamajiem, kuri apgūst speciālās programmas ir nodrošināts atbalsts (pedagoga palīgs, skolotājs logopēds, izglītības psihologs).

2022.gadā tika veikts vienas mācību telpas un pirmsskolas guļamistabas kosmētiskais remonts – nomainīts apgaismojums un grīdas segums.

### Krāslavas PII Pienenīte

Iestādes darbības mērķis ir kompetencēs balstīta pirmsskolas mācību satura īstenošana atbilstoši pirmsskolas izglītības vadlīnijām.

Tiek radīta mainīga, radoša mācību vide, kur bērns var domāt, meklēt un atklāt, analizēt, paskaidrot, realizēt un aizsargāt savas jaunās idejas, kas dzimušas darbības procesā.

Kopējais izglītojamo skaits uz 2022. gada septembra mēnesi bija 209. Obligāto pirmsskolas izglītības programmu apguva 78 audzēkņi. Pirmsskolas programmas realizēja 29 pedagoģiskie darbinieki, no tiem 23 pirmsskolas skolotāji, 2 mūzikas skolotāji, sporta skolotāja, logopēds, izglītības psihologs, vadītājas vietniece izglītības jomā, medicīnas māsa un 25 tehniskie darbinieki.

Iestādes telpu iekārtojums atbilst izglītojamo skaitam, mācību un audzināšanas procesa nodrošināšanai. Pārskata periodā pedagogi turpināja apgūt jaunās tehnoloģijas: interaktīvās tāfeles, gaismas galdi, datoru pielietošana rotaļnodarbībās un dažādu prezentāciju un video veidošana labās prakses popularizēšanai un atskaitēm.

2022. gada vasarā ar vecāku atbalstu tika veikta laukumu aprīkojuma atjaunošana un krāsošana, pateicoties projektam “Iedzīvotāji veido savu vidi” vecāki labiekārtoja 11., 1., 4. grupas laukumus. 7.grupas verandā tika nomainīta grīda.

### Krāslavas PII Pīlādītis

Izglītojamo skaits iestādē 2022. gada sākumā bija 181, beigās 164 bērni, tai skaitā 29 bērni ar pedagoģiski medicīniskās komisijas atzinumiem, kuri mācījās pēc 7 dažādām speciālām izglītības programmām un 9 Ukrainas civiliedzīvotāji. Tika īstenotas mācību programmas:

- janvārī-augustā - 2 vispārējās pirmsskolas izglītības un 8 speciālās pirmsskolas izglītības programmas (kopā 10 mācību programmas, tai skaitā 5 mazākumtautību);
- septembrī licencētas vēl 3 speciālās pirmsskolas izglītības mācību programmas. Realizēto mācību programmu skaits kopā uz 2022. gada decembri - 13.

Pirmsskolas programmas realizēja 29 pedagogi, kopš 01.09.2022. - 2 logopēdi un 1 psihologs, 3 asistenti (bērniem ar Veselības un darbspēju ekspertīzes ārstu valsts komisijas atzinumiem) un 24 tehniskie darbinieki.



2022. gadā, piedaloties vecākiem, iestāde aktīvi piedalījās projektu "Iedzīvotāji veido savu vidi" realizācijā, kā arī piedalījās biedrības "Pīlādzītis klubs" projektu realizācijā.

### *Krāslavas novada Sporta skola*

Ar 2022. gada 1. septembri Krāslavas Sporta skola un Dagdas Sporta skola tika apvienotas, izveidojot jaunu Krāslavas novada pašvaldības profesionālās ievirzes izglītības iestādi "Krāslavas novada Sporta skola". Apvienojoties Krāslavas Sporta skolai un Dagdas Sporta skolai, pieauga profesionālās ievirzes sporta izglītības programmu daudzums, palielinājās audzēkņu skaits. 2022./2023. mācību gadā pamatzināšanas un sporta prasmes izglītības iestādē 7 sporta veidos apguva 400 izglītojamo.

"Basketbols" V20 un V30 programmā 9 mācību treniņu grupās trenējas 117 audzēkņi, kurus apmāca 4 sertificēti treneri. "Futbols" programmā 41 audzēkņus trenē viens treneris. "Volejbols" izglītības programma tiek realizēta tikai Dagdā, kur strādā 2 treneri un apmāca 50 audzēkņus. "Vieglatlētika" V20 programmā pamatprasmes apgūst Andrupenē, Dagdā un Krāslavā 81 audzēkņis un V30 programmā 11 sportists. Viņus sagatavo 8 treneri.

"Distanču slēpošana" sporta izglītības programmā mācās 55 slēpotājs. Ar viņiem strādā 4 speciālisti. "Ložu šaušana" divi treneri sagatavo 17 augstas klases sportistus. "Brīva cīņa" viens treneris apmāca 28 izglītojamus.

Krāslavas novada sportisti startēja oficiālās, valsts mēroga sacensībās, Latvijas čempionātos, starptautiskajos turnīros. Basketbolisti spēlēja Reģionālajā basketbola līgā, piedalījās Mini Kausā, 3x3 basketbola turnīros. Cīkstoņi un ložu šāvēji startēja ne tikai valsts sacensībās, bet uzrādīja labus rezultātus starptautiskajās sacensībās Igaunijā un Lietuvā. Vieglatlēti startēja un guva panākumus arī Baltijas komandu čempionātos. Distanču slēpošanā sportiste izcīnīja godu pārstāvēt valsts izlasi Eiropas Jaunatnes Olimpiskajā Ziemas festivālā.

Joprojām nav skaidrs IZM finansēšanas modelis sporta skolām, cik lielā apmērā būs finansētas grupas sporta skolā, iespējams, ka jaunais finansēšanas modelis nepietiekamā finansējuma dēļ apgrūtinās iespēju nodrošināt programmu realizāciju treneru trūkuma dēļ.

### *Krāslavas novada Mūzikas un mākslas skola*

Ar 2022. gada 1. septembri Krāslavas Mūzikas un mākslas skola, Indras Mākslas un mūzikas skola un Dagdas Mūzikas un mākslas skola tika apvienotas, izveidojot jaunu Krāslavas novada pašvaldības profesionālās ievirzes izglītības iestādi "Krāslavas novada Mūzikas un mākslas skola".

Skolu apvienošana neietekmēja profesionālās ievirzes izglītības pieejamību Krāslavas novadā, audzēkņi turpina savas ierastās gaitas Indrā, Dagdā un Krāslavā.

Uz 01.09.2022. Mūzikas programmas apguva 118 audzēkņi, Mākslas programmu apguva 139 audzēkņi. Mācību gada laikā daži audzēkņi pārtrauca apmācības.

Mācību gada laikā audzēkņi veiksmīgi piedalījās dažāda līmeņa konkursos un skatēs, guva godalgotas vietas Latgales reģiona, valsts un starptautiskajā līmenī.

Tika organizēti radoši pasākumi skolas audzēkņiem un novada iedzīvotājiem – 18. novembra svētku gājiens un monumentālas gleznas tapšana Krāslavas centrālajā laukumā,

Ziemassvētku radošās darbnīcas skolā, Sniega skulptūru festivāls Dagdā, mūzikas koncerti un meistarklases.

### *Krāslavas Bērnu un jauniešu centrs*

Krāslavas Bērnu un jauniešu centrs nodrošina interešu izglītības programmu īstenošanu. Tās ir paredzētas bērniem un jauniešiem no 7 līdz 25 gadiem. Salīdzinājumā ar pandēmijas gadiem audzēkņu skaits ir palielinājies. 2022. gadā tika īstenotas 24 programmas - 447 audzēkņi (t.sk. 1 ukraiņu bērns). Visvairāk audzēkņu iesaistījās kultūrizglītības programmās – 267 ( tautas dejas, vizuālā un vizuāli plastiskā māksla, folkloras, mūzika) un sporta interešu izglītības programmās - 125 (peldēšana, sporta tūrisms, auto sports), citas-55 (radošās industrijas, tehniskā jaunrade u. c). Pulciņus vadīja 14 pedagogi ar atbilstošu izglītību. Bērni un jaunieši piedalījās iestādes, novada, Latgales reģiona, valsts un starptautiskā līmeņa pasākumos, guva godalgotās vietas. Vizuāli plastiskās mākslas pedagogi iesaistījās metodisko izstrādņu skatē, dalījās ar savu pieredzi. Viens pedagogs guva Valsts izglītības satura centra atzinību. Vasarā BJC organizēja radošas nodarbes „Nāc, rodi un radi!”, kurās piedalījās 22 Krāslavas novada sākumskolas vecuma bērni.

Svarīgs ir telpu jautājums. BJC klubam ”Saulesvece”, kuru apmeklē bērni un jaunieši ar īpašām vajadzībām, tika izremontētas telpas. Šajās telpās ir iespēja darboties arī citu pulciņu audzēkņiem. Nepieciešams atrast un iekārtot telpas sporta tūrisma pulciņa treniņiem, lai radītu audzēkņiem drošu, attīstošu un fizisko veselību veicinošu vidi. Tāpat nepieciešams veikt jauniešu kluba telpu remontu. Jauniešiem ir vajadzīga vieta saturīgai brīvā laika pavadīšanai.

### Dagdas pilsētas un pagastu apvienības pakļautībā esošās izglītības iestādes

Dagdas pilsētas un pagastu apvienības pakļautībā uz 01.01.2022. darbojās 8 izglītības iestādes: Dagdas pilsētas PII “Saulīte” , Andrupenes PII “Avotiņš”, Šķaunes sākumskola, Andrupenes pamatskola, Ezernieku vidusskola, Dagdas vidusskola, kā arī līdz 2022.gada 31.augustam 2 profesionālās ievirzes izglītības iestādes – Dagdas Mūzikas un mākslas skola un Dagdas sporta skola.

Samazinoties skolēnu skaitam, ar 31.07.2022. tika likvidēta Šķaunes sākumskola, bet Ezernieku vidusskola ar 01.09.2022. tika pārveidota par Ezernieku pamatskolu.

Uz 2022.gada 1.septembri Dagdas pilsētas un pagastu apvienības pakļautībā darbojās 5 izglītības iestādes t.sk. 2 pirmsskolas izglītības iestādes, 2 pamatskolas un 1 vidusskola, kā arī Dagdas jauniešu iniciatīvu centrs.

Izglītības iestāžu finansējumu sastāda Krāslavas novada pašvaldības finansējums, valsts budžeta mērķdotācijas pedagogu atlīdzībai, mācību līdzekļiem un literatūrai, 1.-4. klašu skolēnu ēdināšanai, kā arī skolēnu un audzēkņu vecāku līdzfinansējums. Izglītības iestāžu budžeta plānošanu un finanšu līdzekļu izlietojuma uzskaiti nodrošina Apvienības Finanšu nodaļa.

### Dagdas pilsētas PII “Saulīte”

Dagdas pilsētas PII “Saulīte” ir Krāslavas novada pašvaldības pirmsskolas izglītības iestāde, kas īsteno Vispārējās pirmsskolas izglītības programmu Dagdas pilsētā, kā arī 2 pirmsskolas izglītības programmas īstenošanas vietās – Konstantinovā un Asūnē. Uz 2022.gada sākumu programmu apguva 148 bērni (9 grupas), bet gada laikā bērnu skaits ir samazinājies līdz 125 audzēkņiem un pieņemts lēmums par pirmsskolas programmas īstenošanas vietas likvidēšanu Asūnē un Konstantinova ar 01.06.2023.

2022. gada sākumā pilnībā pabeigta un pieņemta ekspluatācijā jumta seguma un konstrukciju renovācija, veidojot drošu un estētisku vidi iestādē. Grupiņā “Bitītes” ir veikts remonts, iegādātas jaunas, modernas un funkcionālas mēbeles, kas ļauj gan audzēkņiem, gan pedagogiem ikdienā darboties daudz pilnvērtīgāk un patstāvīgāk. Grupiņā ir renovēta bufettelpa, izveidojot gaišu un ērtu darba telpu. Iestādes trīs grupiņām ir nomainīti bērnu garderobes skapīši, radot vienotu un patīkamu interjera vidi.

Pateicoties Iestādes padomei un vecāku aktivitātei, bērnu laukumīnā ir veikti drošības un estētiskie uzlabojumi, uzstādot drošības koka sētiņas starp grupiņu laukumīniem.

Saņemot pašvaldības atbalstu, 2022. gadā iestāde, uzsāka realizēt vēl vienu interešu izglītības programmu “Dejas ritmā”, ļaujot audzēkņiem apgūt iemaņas un prasmes dejošanas mākslā.

Iestāde darbojas programmā “Piens un augļi”, kuras mērķis ir bērnu vidū veicināt veselīgu ēšanas un uztura paradumu veidošanos, kas būtu noturīgi visu turpmāko dzīvi, ka arī palielināt programmas efektivitāti, nodrošināt mērķtiecīgāku atbalstu un palielināt veselīga uztura patēriņa veicināšanu starp skolēniem.

Iestādē ikdienā regulāri notiek daudz un dažādas aktivitātes, kurām var sekot līdz iestādes mājaslapā [www.piiisaulite.lv](http://www.piiisaulite.lv). Iestāde aktīvi sadarbojas ar pašvaldības iestādēm un vietējiem uzņēmējiem, lai bērniem sniegtu reālu un uzskatāmu priekšstatu par sadzīviskām prasmēm.

### Andrupenes PII “Avotiņš”

Andrupenes PII “Avotiņš” ir Krāslavas novada pašvaldības pirmsskolas izglītības iestāde, kas īsteno Vispārējās pirmsskolas izglītības programmu Andrupenes ciemā. Uz 2022.gada sākumu programmu apguva 29 bērni (2 grupas), bet gada laikā bērnu skaits ir nedaudz samazinājies līdz 28 audzēkņiem.

Iestādē ir labvēlīgs mikroklimats. Labi organizēti un apmeklēti iestādes pasākumi. Iestādei ir izveidojušās savas tradīcijas. Iestādē tiek rīkoti pasākumi, kas saliedē un veicina kopības, piederības sajūtu izglītības iestādei.

Ar katru gadu iestādes fiziskā vide tiek uzlabota. Iestādes telpas un teritorija ir aprīkota kvalitatīvas pirmsskolas izglītības programmas apguvei. Nepieciešams turpināt iestādes teritorijas labiekārtošanu, uzlabot iestādes laukuma zonējumu, pilnveidojot aktivitāšu piedāvājumu izglītojamiem.

### Dagdas vidusskola

Dagdas vidusskola ir Krāslavas novada pašvaldības vispārējās izglītības iestāde, kas Dagdas pilsētā realizē 3 mācību programmas: vispārējās vidējās izglītības programmu (63 skolēni); pamatizglītības programmu (267 skolēni); speciālās pamatizglītības programmu izglītojamajiem ar mācīšanās traucējumiem (2 skolēni). Visas minētās izglītības programmas ir licencētas un akreditētas.

Uz 2022.gada sākumu izglītības iestādi apmeklēja 332 skolēni, bet gada laikā skolēnu skaits ir samazinājies līdz 330 skolēniem. Samērā neliels skolēnu skaita samazinājums izskaidrojams ar to, ka ar 01.09.2022. Ezerniekos skolēni netika uzņemti vidusskolas klasēs, bet Šķaunē tika likvidēta sākumskola.

Skolas misija - veidot uz attīstību un sadarbību vērstu skolu ar drošu, emocionāli labvēlīgu vidi, kas sekmē audzēkņu attīstību par radošu, brīvu un patstāvīgu personību, kas spēj pilnveidot un īstenot savu potenciālu.

Izglītības iestādei ir atbilstošs dažādu materiāltehnisko resursu klāsts, kas veidots ik gadu piešķirot papildus finansējumu skolas materiāltehniskās bāzes atjaunošanai un papildināšanai. Visiem pedagogiem ir jauni portatīvie datori. Katrā klasē ir videoprojektors, sākumskolas pedagogiem ir iegādāti kuponi Soma.lv., visiem 6.-12. klašu izglītojamajiem ir PROF pieslēgums Uzdevumi.lv. Izglītības iestādē ir izremontētas, gaišas, mājīgas telpas, multisensorā istaba, apkārtne ir sakopta, pieejamas divas āra klases, renovēts stadions un skolas sporta zāle.

2022.gadā Dagdas vidusskola iesaistījās projektā Interreg VA Latvijas – Lietuvas pārrobežu sadarbības programmas 2014 – 2022 projekts “Sociālo pakalpojumu kvalitātes uzlabošana un dažādības attīstīšana Lietuvas un Latvijas bērniem ar speciālām vajadzībām (esi pamanīts)”. Projekta ietvaros notiek 3 programmu aprobēšana: sports, dabaszinības un kokapstrāde. Projektā iesaistīti izglītojamie ar speciālām vajadzībām, notiek lekcijas pedagogiem, vecākiem, sociālā pedagoga un psihologa individuālās konsultācijas bērniem un viņu vecākiem. Notiek pieredzes apmaiņas braucieni, tiek rīkotas nometnes skolēniem. 2022.gadā Dagdas vidusskolā tika realizēts projekts “Dagdas vidusskolas ēkas atjaunošana”, kuru finansēja un realizēja ASV Bruņoto spēku Virspavēlniecība Eiropā (EUCOM), Humānās palīdzības programmas ietvaros, sadarbojoties ar USACE. Tika nomainīta siltumapgādes sistēma skolas ēkas daļā, kā arī nomainīta ventilācija sporta zālē. Pašvaldības līdzfinansējums projekta īstenošanai bija būvuzraudzības pakalpojuma apmaksa.

### Ezernieku pamatskola

Ezernieku pamatskola ir Krāslavas novada pašvaldības vispārējās izglītības iestāde, kas Ezernieku ciemā realizē 4 mācību programmas: vispārējās pirmskolas izglītības programmu (27 audzēkņi); pamatizglītības programmu (104 skolēni); speciālās pamatizglītības programmu izglītojamajiem ar mācīšanās traucējumiem (5 skolēni); speciālās pamatizglītības programmu izglītojamajiem ar garīgās attīstības traucējumiem (6 skolēni). Visas minētās izglītības programmas ir licencētas un akreditētas. Līdz 01.09.2022. Ezernieku skola īstenoja arī vispārējās vidējās izglītības programmu un kopā

ar pirmsskolu iestādi apmeklēja 155 audzēkņi. Audzēkņu skaits gada laikā, likvidējot vidusskolas klases, samazinājās līdz 136 audzēkņiem.

Skolas rīcībā ir diezgan plašs materiāltehnisko resursu klāsts, kas veicina izglītības programmu veiksmīgu īstenošanu. Ir kvalitatīvs IKT un digitālo resursu nodrošinājums, kas deva iespēju pilnvērtīgi organizēt attālinātās mācības Covid-19 epidēmijas laikā, nodrošinot visu mācību un audzināšanas procesu tiešsaistē. Mācību un audzināšanas procesā un ārpus tā plaši tiek izmantoti skolas materiāltehniskie resursi, kas uzlabo mācību procesa kvalitāti un padara to interesantāku. Skolas teritorija ir estētiska un sakopta, skolas ēka un telpas funkcionālas, tas veicina mācīšanos un dod iespēju pielāgot infrastruktūru dažādām skolēnu vajadzībām.

#### *Andrupenes pamatskola*

Andrupenes pamatskola ir Krāslavas novada pašvaldības vispārējās izglītības iestāde, kas Andrupenes ciemā realizē 2 mācību programmas: pamatizglītības programmu (40 skolēni); speciālās pamatizglītības programmu izglītojamajiem ar mācīšanās traucējumiem (5 skolēni), kas kopā sastāda 45 skolēni. Gada laikā skolēnu skaits samazinājies līdz 39 skolēniem.

Mācību procesa nodrošināšanai skolā ir iegādāti datori, projektori, interneta pieslēgums digitālo mācību resursu izmantošanai. Abonēti mācību resursi Soma.lv, Letonika, citas metodisko materiālu krātuves. Ir printeri un kopētāji, ko izmanto mācību materiālu kopēšanai, īstenojot izglītības programmu. Iegādātas nepieciešamās mācību grāmatas kompetenču satura mācīšanai. Skola nodrošina pietiekamu vides pieejamību un izglītības programmas pielāgošanu izglītojamiem ar speciālām vajadzībām klātienē un/vai attālināti.

#### *Dagdas Jauniešu iniciatīvu centrs*

Dagdas Jauniešu iniciatīvu centrs ir Krāslavas novada pašvaldības iestāde, kas darbojas Dagdas pilsētas un pagastu apvienības pakļautībā un sadarbojas ar Krāslavas novada jauniešu biedrībām, kultūras un izglītības iestādēm, kā arī Jaunatnes starptautisko programmu aģentūru.

Dagdas Jauniešu iniciatīvu centrs darbojas divās ēkās - Dagdas pilsētā un Dagdas pagastā. Jauniešiem ir izveidota vieta, kur satikties un organizēt, kā arī iesaistīties daudzveidīgās neformālās izglītības aktivitātēs vietējā un starpvalstu mērogā. Centra telpās darbojas jauniešu biedrība "Dagne" un pieejama bērnu istaba, kur pirmsskolas vecuma bērni kopā ar vecākiem var saturīgi pavadīt brīvo laiku.

#### *Aleksandrovas pamatskola*

Aleksandrovas pamatskola ir Krāslavas novada pašvaldības pakļautībā esoša izglītības iestāde, kura darbojas atbilstoši apstiprinātajam pamatskolas nolikumam.

Skolēnu skaits 2022. gada 1. janvārī- 87 skolēni, 31. decembrī - 96 skolēni. Īstenojamās izglītības programmas:

- speciālās pamatizglītības programma izglītojamajiem ar smagiem garīgās attīstības traucējumiem vai vairākiem smagiem attīstības traucējumiem, izglītības programmas kods 21015911.
- speciālās pamatizglītības mazākumtautību programma izglītojamajiem ar smagiem garīgās attīstības traucējumiem vai vairākiem smagiem attīstības traucējumiem, izglītības programmas kods 21015921.
- speciālās pamatizglītības programma izglītojamajiem ar garīgās attīstības traucējumiem, izglītības programmas kods 21015811.
- profesionālās pamatizglītības programmas: kodi: Lauksaimniecība - 22621001 Ēdināšanas pakalpojumi – 22811021.

Skolā tiek realizētas 5 speciālās pirmsskolas izglītības programmas:

- speciālā pirmsskolas izglītības programma izglītojamajiem ar smagiem garīgās attīstības vai vairākiem smagiem attīstības traucējumiem, programmas kods 01015911;
- speciālā pirmsskolas izglītības programma izglītojamajiem ar garīgās attīstības traucējumiem, programmas kods 01015811;
- speciālā pirmsskolas izglītības programma izglītojamajiem ar garīgās veselības traucējumiem, programmas kods 01015711;
- speciālā pirmsskolas izglītības programma izglītojamajiem ar jauktiem mācīšanās iemaņu traucējumiem, programmas kods 01015611;
- speciālā pirmsskolas izglītības programma izglītojamajiem valodas traucējumiem, programmas kods 01015511.

Tehnisko darbinieku štata vienību skaits – 23.1 likmes visu gadu, un 4 likmes – sezonas strādnieki. Pedagoģisko darbinieku amata vienību skaits 01.09.2022. ir 32.41 likmes.

2022.gadā tika iegādāts apkures katls skolas katlu mājai. Vasaras periodā skolas dārzos un siltumnīcās izaudzēti un izlietoti skolas kopgaldam dārzeni un augļi.

2022.gadā skola veica aprūpes pakalpojuma „Atelpas brīdis” nodrošināšanu projekta „Deinstitucionalizācijas pasākumu īstenošana Latgales reģionā” .

2022.gada sākumā Latvijas Republikā turpinājās ar koronavīrusa izplatību saistītie ierobežojumi. Skola strādāja klātienē, jo skolā tiek realizētas programmas izglītojamajiem ar speciālām vajadzībām, Covid-19 infekcijas uzliesmojumu skolā nebija un skolēniem tika nodrošinātas mācības un sadzīve pilnā apjomā.

2022 gadā strauju cēlās iepirkuma cenas degvielai, pārtikai un kurināmajam, kas būtiski ietekmēja skolas iespējas iegādāties mācību līdzekļus un inventāru mācību procesam.

## 7.6. Sociālā aizsardzība

### Krāslavas veco ļaužu pansionāts “Priedes”

Pansionāta „Priedes” galvenais darbības veids ir veco ļaužu aprūpe. Uz gada beigām pansionātā dzīvoja 41 klients.

2022.gadā faktiskais vietu aizpildījums sastāda 14 416 dienas, plānotais apjoms uz 2022.gadu – 15 330 gultas dienas.

Pansionātā „Priedes” ir papildus brīvas telpas, kurās nepieciešamā finansējuma iedalīšanas rezultātā ir iespēja uzņemt lielāku pensionāta klientu skaitu. Pamatojoties uz minimālajām prasībām un pensionāta kvalitatīvu sociālo pakalpojumu sniegšanu ir iespējams palielināt dzīvojamo telpu skaitu uz 1-2 istabām, kuras ir nepieciešams aprīkot ar nepieciešamajām mēbelēm, kā arī klientu vajadzībām iegādāties funkcionālās gultas, dušas un tualetes krēslus.

### Veselības un sociālo pakalpojumu centrs “Dagda”

Sakarā ar administratīvi teritoriālo reformu “Veselības un sociālo pakalpojumu centrs “Dagda” ir Krāslavas novada pašvaldības iestāde, kura tika izveidota 2010.gada 1.janvārī. Iestāde nodrošina ambulatoros primāros medicīniskos pakalpojumus un sniedz ilgstošo sociālo aprūpi un sociālo rehabilitāciju pensijas vecuma cilvēkiem un invalīdiem. Iestāde reģistrēta - LR Veselības ministrijā ārstniecības iestāžu reģistrā, kā primārās un sekundārās ambulatorās veselības aprūpes sniedzējs un LR Labklājības ministrijā - sociālo pakalpojumu sniedzēja reģistrā, kā ilgstošas sociālā aprūpes un sociālās rehabilitācijas institūcija.

VSPC “Dagda” sniedz valsts garantētās medicīniskās palīdzības apjomā ietilpstošos veselības aprūpes pakalpojumus, atbilstoši noslēgtiem līgumiem ar VM NVD, personām, kam saskaņā ar Latvijas Republikas normatīvajiem aktiem ir tiesības saņemt no valsts budžeta apmaksātus veselības aprūpes pakalpojumus, kā arī maksas primārās un sekundārās ambulatorās veselības aprūpes pakalpojumus atbilstoši LR normatīvajiem aktiem.

Veselības aprūpes vajadzību nodrošināšanai novadā VSPC “Dagda” iznomā telpas SIA “E.Gulbja laboratorija”, Neatliekamās medicīniskās palīdzības dienestam (NMPD), ārstu privātpraksēm.

Veiksmīgi sadarbojoties, veidojas vienota primārās ambulatorās aprūpes sistēma Krāslavas novadā. Kopīgi tiek organizēti Bērnu klīniskās universitātes slimnīcas ārstu - speciālistu un “MFD Veselības grupa” mobilās diagnostikas izbraukumi uz VSPC “Dagda”.

Iestāde ir noslēgusi līgumu ar VM NVD par e-veselības ieviešanu iestādē un sadarbībā ar SIA “Blue Bridge Technologies” iestādē tiek izmantota “Smart Medical” sistēma, kura nodrošina pacientu datu apstrādi un savienojumu ar NVD VIS un e-veselības sistemām. Pieaugot prasībām pēc interneta ātruma un kvalitātes, uzsvars tiek likts uz optiska tīkla attīstību un mūsdienīgu interneta pieslēgumu ar simetrisku datu pārraidi, ko nodrošina optiskie savienojumi. Uzlabota reģistratūras darbība.

Otrs iestādes darbības virziens ir ilgstošas sociālās aprūpes un sociālās rehabilitācijas nodrošināšana pilngadīgām personām. To nodrošina struktūrvienības – pensionāts “Ābeļdārzs” un sociālās aprūpes nodaļa, personas tiek uzņemtas gan uz laiku, gan uz pastāvīgu dzīvi. Centrs nodrošina klientu uzturēšanos piemērotās telpās un viņu vecumam un veselības stāvoklim atbilstošu ēdināšanu, nodrošina medicīnisko uzraudzību, sociālo aprūpi un sociālo rehabilitāciju, nepieciešamības gadījumos organizē klientiem nokļūšanu līdz veselības aprūpes iestādēm, ģimenes ārstiem, ārstiem speciālistiem, VSAA, tehnisko palīgīdzekļu centram un citām institūcijām. Piedāvātos pakalpojumus izmanto ne tikai novada iedzīvotāji. Liels daudzums klientu ir no citām Latvijas

pašvaldībām. Līgumi par ilgstošo sociālo aprūpi tiek slēgti arī ar privatpersonām. Vidēji gada laikā mēnesī sociālo aprūpi ir plānots sniegt 75 klientiem.

Joprojam pastāv arī riski iestādes turpmākai veiksmīgai darbībai. Pamatā tie ir – neskaidra Valsts politika ambulatorās un sekundārās medicīnas attīstības plānošanā un finansēšanas nodrošināšanā, īpaši nelielās un attālinātās no centriem iestādēs. Zema iedzīvotāju maksātspēja, vietējo iedzīvotāju skaita samazināšanās, kvalificētu speciālistu trūkums uz vietas (pakalpojumu attālināšanās), darba algu likmju, preču cenu, energoresursu un, līdz ar to, uzturēšanas izmaksu paaugstināšanās. Pakalpojuma ņēmēju skaita samazināšanās.

Attīstīts bezvadu (WiFi) interneta pieslēgums klientu vajadzībām. Paplašināts TV raidījumu programmu klāsts (Lattelecom interaktīvā TV). Vairākās klientu istabiņās un citās koplietošanas telpās tika veikts kosmētiskais remonts, atjaunotas mēbeles. Ar pašvaldības finansiaālo atbalstu tika veikti kosmētiskie remontu klientu istabiņās, dušas un sanitārajās telpās. Lielu palīdzību sniedz arī “Latvijas Sarkanais Krusts” (palīglīdzekļi, inventārs, apģērbs u.c.).

VSPC ”Dagda” sniedz arī dažādus nemedicīniskos maksas pakalpojumus – dušas un saunas pakalpojumus iedzīvotājiem. Veļas mazgāšanas pakalpojumus novada iestādēm un arī iedzīvotājiem. Pakalpojumu iecienījušas tūrisma mītnes. Dušas pakalpojumus bez maksas var saņemt novada maznodrošinātie iedzīvotāji, atbilstoši pašvaldības saistošajiem noteikumiem un novada Sociālā dienesta lēmumiem.

#### *Krāslavas novada sociālās aprūpes centrs “Skuķi”*

Centrs savu darbību uzsācis 2000.gada 11.oktobrī kā nams veciem vientuļiem cilvēkiem. 2021.gadā centrs reorganizēts par Krāslavas novada sociālās aprūpes centru “Skuķi”.

Krāslavas novada sociālās aprūpes centru “Skuķi” mērķis - pastāvīgas vai pagaidu sociālās aprūpes nodrošināšana 18 gadu vecumu sasniegušām personām ar 1 un 2 grupas invaliditāti un pensijas vecumu sasniegušām personām, kuras vecuma vai veselības stāvokļa dēļ nespēj sevi aprūpēt.

Gada beigās pansionātā dzīvoja 44 iemītnieki.

Atbilstoši pasākumu plānam notika daudzi kultūras un citi tematiski pasākumi (Līgo svētki – “Ar vasaru sauļā”, “Satiekas kaimiņi”, “”Pastāsti man” tematiskās pēcpusdienas). Rīkotas izstādes, radošās darbnīcas ( Ziemassvētku un Lieldienu rotājumu izgatavošana). Iestādi apmeklēja dažādu konfesiju garīdznieki un darbojas Lūgšanu telpa. Ierīkots bezvadu (WiFi) interneta pieslēgums klientu vajadzībām.

#### *Krāslavas novada pašvaldības iestāde “Sociālais dienests”*

Krāslavas novada pašvaldības iestāde „Sociālais dienests” ir novada pašvaldības izveidota iestāde, kas sniedz sociālo palīdzību, organizē un sniedz sociālos pakalpojumus Krāslavas novada pašvaldības teritorijā deklarētajiem iedzīvotājiem, nodrošina pašvaldību funkciju izpildi sociālo pakalpojumu un sociālās palīdzības jomā Krāslavas novada administratīvajā teritorijā.



Sociālo darbu novadā 2022. gadā veica 31 sociālā darba speciālists, kuriem papildus sociālajā likumdošanā noteiktajām funkcijām tiek nodrošināts metodiskais atbalsts: psiholoģiskā atbalsta supervīzijas, apmācības, semināri un kursi par dažādām tēmām sociālās palīdzības un sociālo pakalpojumu jomā.

Krāslavas novada pašvaldības iestādes “Sociālais dienests” sociālā darba speciālistu darbība ir vērsta uz to, lai panāktu un veicinātu klientu sociālo problēmu praktisku risinājumu un viņu dzīves kvalitātes uzlabošanu, iekļaušanos sabiedrībā, spēju līdzdarboties un palīdzēt pašiem sev.

Sociālais dienests veic mājsaimniecības ienākumu un mantiskā stāvokļa novērtēšanu, dzīves apstākļu pārbaudi, pašvaldības sociālās palīdzības pabalstu izmaksu, līdzekļu pārskaitīšanu sociālo pakalpojumu sniedzējiem un komunālo pakalpojumu sniedzējiem, personu noformēšanu uz sociālās aprūpes un sociālās rehabilitācijas institūcijām; sniedz ģimenei/personai atbalstu sociālo problēmu risināšanā, individuālās konsultācijas; palīdz ģimenei/personai attīstīt spēju risināt savas sociālās problēmas; piesaista iespējamus resursus un piemēro sociālo pakalpojumu veidus ģimenes/personas sociālo problēmu risināšanai; nodrošina novada iedzīvotājiem informāciju par sociālajiem pakalpojumiem, sociālo palīdzību; veido sadarbību starp ģimeni/personu un pakalpojumu un palīdzības sniedzējiem.

Sociālais dienests aktīvi iesaistās klientu motivēšanā meklēt algotu darbu un piedalīties gadījuma darbu veikšanā, lai nezaudētu darba iemaņas un prasmes. Liela uzmanība tiek pievērsta klienta līdzdarbības pienākumu pildīšanai. Aktīvi tiek strādāts ar ģimenēm, lai motivētu klientus ārstēties no atkarībām, jo bieži vien alkoholisko dzērienu lietošana ir šķērslis, lai atrastu patstāvīgu darbu.

2022. gadā Krāslavas novadā reģistrētas 996 trūcīgas mājsaimniecības/1646 personas, 236 maznodrošinātas mājsaimniecības/381 personas, kopā 1232 mājsaimniecības/2027 personas.

Vislielākie līdzekļi izlietoti pabalsta garantētā minimālā ienākuma (GMI) līmeņa nodrošināšanai un mājokļa pabalsta izmaksai, ka arī piešķirti un izmaksāti arī citi pabalstu veidi:

- apmaksātas brīvpusdienas skolā,
- daļēji un pilnībā apmaksāta uzturēšanās pirmsskolas izglītības iestādēs,
- pabalsti politiski represētajām personām, nacionālās pretošanās kustības dalībniekiem un Latvija Republikas Nacionālo bruņoto spēku starptautisko operāciju veterāniem, Černobiļas atomelektrostacijas avārijas seku likvidēšanas dalībniekiem, Otrā Pasaules kara un Afganistānas kara dalībniekiem,
- pabalsts ģimenei sakarā ar bērna piedzimšanu,
- apbedīšanas pabalsts,
- pabalsts krīzes situācijā,
- pabalsts veselības aprūpei,
- aprūpes pabalsts,
- pabalsts nozīmīgā dzīves jubilejā,
- materiālā palīdzība talonu veidā pirts apmeklējumiem,

- ikmēneša pabalstus saņēmuši bāreņi un bez vecāku gādības palikuši bērni, kuri sasnieguši pilngadību un turpina mācīties.

Viena no pašvaldības sociālā dienesta funkcijām, ir nodrošināt sociālos pakalpojumus pēc iespējas tuvāk dzīves vietai.

Bērniem sociālās rehabilitācijas pakalpojumus dzīvesvietā nodrošināja Krāslavas bērnu sociālās rehabilitācijas centrs "Mūsmājas":

- individuālās psihologa konsultācijas;
- individuālās psihologa nodarbības ar multisensorās istabas un smilšu terapijas apmeklēšanu;
- logopēda nodarbības;
- krīzes centra pakalpojumu.

Sociālais dienests nodrošina valsts apmaksātu sociālās rehabilitācijas pakalpojumu novada bērniem, ka arī bērnu pavadošai personai nodibinājumā "Latgales Reģionālais atbalsta centrs „Rasas pārles”.

Projekta "Deinstitutionalizācijas pasākumu īstenošana Latgales reģionā" ietvaros, novadā ir nodrošināta aprūpes pakalpojuma sniegšana bērniem ar funkcionāliem traucējumiem.

Pašvaldībā ir pieejams ģimenes asistents, kurš strādā ar personu/ģimeni ar apgrūtinātām spējām sociāli funkcionēt un iekļauties sabiedrībā dažādu sociālu, garīgu, fizisku traucējumu dēļ.

Sociālais dienests organizē un nodrošina aprūpe mājās pakalpojumu pensijas vecuma personām un personām ar funkcionāliem traucējumiem, kas vecuma un veselības stāvokļa dēļ nav spējīgi sevi aprūpēt un apmierināt pamatvajadzības. 2022. gadā, aprūpe mājās pakalpojumu dzīvesvietā nodrošināja sociālā dienesta 2 aprūpētājas 10 personām. Gadījumos, kad nepieciešamais pakalpojuma apjoms pārsniedz aprūpe mājās pakalpojuma līmeni, piegušajiem to nodrošina Veco ļaužu pansionāts "Priedes", Veselības un sociālo pakalpojumu centrs "Dagda" un Sociālās aprūpes centrs "Skuķi".

2022. gadā tika pirkti sociālie pakalpojumi no SIA "Zilupes veselības un sociālās aprūpes centrs", SIA „Daugavpils psihoneiroloģiskā slimnīca”.

2022. gadā pensijas vecuma personas un personas ar funkcionāliem traucējumiem saņēma sociālā darbinieka atbalstu dažādu problēmsituāciju risināšanā.

Pēc VDEĀVK pieprasījuma sociālā dienesta speciālisti 2022. gadā veica personu ikdienā veicamo darbību un vides novērtējumu 102 personām.

Pagājušā gadā Sociālais dienests veica izvērtējumu un sagatavoja dokumentus nosūtīšanai uz Sociālās integrācijas valsts aģentūru par nepieciešamību saņemt valsts finansētos sociālās rehabilitācijas pakalpojumus.

Sociālais dienests izvērtēja nepieciešamo asistenta pakalpojuma apjomu un administrēja valsts finansētā asistenta pakalpojuma saņemšanu personām ar īpašām vajadzībām. Asistenta pakalpojuma saņēmēju skaits novadā 2022. gadā - 194, t.sk. bērni no 5-17 gadiem – 11, ar 1. invaliditātes grupu pakalpojumu saņēma 81 personas, ar 2. invaliditātes grupu 102 personas.

2022. gadā 197 pensijas vecuma personas un personas ar invaliditāti ar invaliditāti ir izmantojušas specializētā autotransporta pakalpojumu, kas ir pieprasīts novada teritorijā un guvis labas atsauksmes.

Psihologa pakalpojumu - psiholoģisko konsultēšanu un palīdzību ģimenēm/personām problēmu risināšanai dažādās dzīves situācijās izmantojušas pašvaldības 53 personas, kurām kopumā sniegtas 206 konsultācijas.

Sociālais dienests 2022. gadā sniedza:

- atbalstu Ukrainas civiliedzīvotājiem, nodrošinot tiem sociālo palīdzību un sociālos pakalpojumus saskaņā ar Ukrainas civiliedzīvotāju atbalsta likumu;
- atbalstu apkures izdevumu daļējai kompensēšanai, ja apkurei māsaimniecība izmanto elektroenerģiju, koksnes granulas, koksnes briketes, malku, sašķidrināto naftas gāzi un dīzeļdegvielu, ka arī veica Datu apstrādi administrēšanas lietojumprogrammā saskaņā ar Energoresursu cenu ārkārtēja pieauguma samazinājuma pasākumu likumu.

Sociālā dienesta telpās iedzīvotājus regulāri pieņem Tehnisko palīglīdzekļu centra speciālisti. Nepieciešamības gadījumā dienesta sociālais darbinieks palīdz klientam sagatavot un nosūtīt nepieciešamos dokumentus tehniskā palīglīdzekļa saņemšanai.

Pensionāriem un invalīdiem iestādes medmāsa bez maksas izmēra asinsspiedienu, izdara injekcijas, par nelielu samaksu nosaka cukura un holisterīna līmeni asinīs.

Trūcīgo māsaimniecību bērni, kuri neapmeklē pirmsskolas izglītības iestādi vai obligāto 6-gadīgo bērnu sagatavošanas grupu skolā un bērni ar īpašām vajadzībām saņēma jaungada dāvanas, ko sarūpēja Sociālais dienests.

Lai mūsu novadā bērniem būtu droša un attīstībai labvēlīga vide, svarīgs ir visas vietējās sabiedrības atbalsts un iesaistīšanās. Nākamajā gadā tiks turpināts darbs starpprofesionāļu komandas stiprināšanas sadarbībai bērnu tiesību aizsardzības jomā, sadarbojoties ar bāriņtiesu, izglītības iestādēm, policiju, nepieciešamības gadījumos – ģimenes ārstiem. Sociālā dienesta speciālisti labprāt konsultēs un sniegs nepieciešamo informāciju cilvēkiem, kuri apsver iespēju kļūt par audžuģimeni.

### *Krāslavas bērnu sociālās rehabilitācijas centrs "Mūsmājas"*

Krāslavas bērnu sociālās rehabilitācijas centrs "Mūsmājas" ir sociālās aprūpes un sociālās rehabilitācijas institūcija, kura nodrošina bāreņiem un bez vecāku gādības palikušiem bērniem, krīzē nonākušām maznodrošinātām, trūcīgām, daudz bērnu ģimenēm, bērniem ar funkcionāliem traucējumiem sociālo aprūpi un sociālo rehabilitāciju. Centrs ir patstāvīga juridiska persona, kura atrodas Krāslavas novada pašvaldības pakļautībā.

Centram ir reģistrēti un tiek sniegti četri sociālie pakalpojumi:

- bērnu ilgstoša sociālā aprūpe un sociālā rehabilitācija;
- krīzes centra pakalpojums;
- sociālās rehabilitācijas pakalpojums;
- dienas aprūpes centra pakalpojums.

Uz 2022.gada 1.janvāri centrā bija 12 ārpusģimenes aprūpes klienti. Sociālās rehabilitācijas pakalpojumus saņēma 11 klienti, bet gada beigās bērnu centrā "Mūsmājas" bija 16 klienti (9 ārpusģimenes aprūpē un 7 krīzes centrā), bet 21 saņēma sociālās rehabilitācijas pakalpojumus ambulatori. Vidējais klientu skaits mēnesī bērnu centrā "Mūsmājas" 2022.gadā bija 18 klienti. No tiem 67% klientu tika sniegts ārpusģimenes pakalpojums, 33% - krīzes centra pakalpojums. Salīdzinot ar 2021. gadu par 10% samazinājās ārpusģimenes pakalpojums, bet palielinājās krīzes centra pakalpojums. Sociālā rehabilitācijas pakalpojuma ietvaros tika sniegtas speciālistu konsultācijas.

Pārskata gadā ir saskatāma tendence, ka pieprasījums pēc ārpusģimenes pakalpojuma samazinās, savukārt pieaug pieprasījums pēc krīzes centra un sociālās rehabilitācijas pakalpojuma.

*Bez vecāku gādības palikušo bērnu ilgstoša sociālā aprūpe un sociālā rehabilitācija*

Viens no galvenajiem centra darbības virzieniem ir bez vecāku gādības palikušo bērnu ilgstoša sociālā aprūpe un sociālā rehabilitācija, kuru bērnu centrs nodrošina kopš tā izveidošanas laika - 1997.gada.

2022.gadā ārpusģimenes aprūpē ar bāriņtiesas lēmumu tika ievietoti 22 bērni, bet izstājās 25 bērni. 2022.gadā 10 bērni tika atgriezti bioloģiskajiem vecākiem, 8 nodoti aizbildnībā, 2 nodoti audzināšanā audžuģimenē un 5 uzsāka patstāvīgu dzīvi. Pārskata gadā nebija neviena adopcijas gadījuma. Bērnu veselības stāvoklis 2022.gadā kopumā bija apmierinošs. Gada sākumā daži bērni vieglā formā vai bez simptomiem pārslimoja atkārtotu Covid-19 vīrusa infekciju. Sakarā ar garīgās attīstības traucējumiem 3 bērni mācās pēc speciālās izglītības programmas ar vieglu, vidēju garīgo atpalcību.

*Krīzes centra darbība*

2022.gadā sociālās rehabilitācijas pakalpojumus krīzes centrs sniedza 39 klientiem. Vairāk nekā 50% no identificētām problēmām ir alkoholisms un vardarbība ģimenē.

*Sociālā rehabilitācija*

Sociālās rehabilitācijas pakalpojumus gada laikā saņēma 39 klienti. Bērnu skaits pieauga apmēram par 45%. Kopumā tika sniegtas 437 konsultācijas, 239 individuālās fizioterapeita nodarbības, 141 logopēda nodarbība un 57 psihologa konsultācijas. Pieprasījums pēc sociālās rehabilitācijas ar katru gadu pieaug. Vecāki vēršas sociālajā dienestā ar lūgumu nodrošināt saviem bērniem ar dažādiem funkcionāliem traucējumiem rehabilitācijas pasākumus. Speciālistu nodarbības un konsultācijas saņem bērni deinstitutionalizācijas projekta ietvaros un bērni, kuriem ir ārsta - speciālista rekomendācijas atbalsta pasākumiem. Pakalpojums tiek nodrošināts uz sociālā dienesta nosūtījuma pamata.

*Dienas aprūpes centra pakalpojums*

2022. gadā uzsākās vides pieejamības pilnveidošanas darbi un jauna pakalpojuma – dienas aprūpes centra - izveide. Lai izveidotu dienas aprūpes centru, telpas tika pielāgotas izmantošanai bērniem ar funkcionāliem traucējumiem, kuri pārvietojas ratiņkrēslos. Klienti dienas aprūpes centrā tiks uzņemti uz sociālā dienesta nosūtījuma pamata. Sociālā dienesta darbinieks veiks izvērtēšanu un pieņems lēmumu par pakalpojuma piešķiršanu.

Kā prioritāte 2022.gadā tika izvirzīta multisensorā centra darbības uzsākšana. Mērķa grupa - Krāslavas bērnu centra "Mūsmājas" klienti, kā arī Krāslavas novada bērni ar mācīšanās un uzvedības traucējumiem, attīstības traucējumiem, dažādām psihiskām slimībām, autismu, UDS (uzmanības deficīta sindromu), CNS bojājumiem.

2022. gada sākumā tika uzsākti projekta realizēšanas darbi. Pirmie multisensorā centram apmeklētāji bija Krāslavas BSRC “Mūsmājas” klienti. Gada laikā centru apmeklēja vairāk nekā 300 bērni.

Šobrīd visi Krāslavas BSRC “Mūsmājas” klienti pēc nepieciešamības turpina multisensorā centra apmeklēšanu – tā ir viena no sociālās rehabilitācijas metodēm klientu funkcionālo spēju uzturēšanai un atjaunošanai. Multisensoro centru atzinīgi novērtē sociālā darba speciālisti. Centrs ir ļoti svarīgs resurss darbā ar bērniem, it sevišķi ar autiskā spektra traucējumiem.

Atbalsta pasākumu nodrošināšana sociālajiem rehabilitētājiem, audzinātājiem un aprūpētājiem profesionālās izdegšanas sindroma mazināšanai, supervīziju nodrošināšana, iesaistīšana profesionālās kvalifikācijas paaugstināšanas pasākumos -speciālistiem tika piedāvāts maksimāli izmantot brīvi pieejamās bezmaksas lekcijas bērnu attīstības un audzināšanas jautājumos. Pēc pieprasījuma darbiniekiem tika organizēti kursi profesionālās izdegšanas jautājumos ar iespēju saņemt arī supervīziju. Apmācībās tika apskatītas sekojošas tēmas:

- Sarežģītu gadījumu apzināšanās un sava darba pareiza organizēšana;
- Resursu, spēju, sociālā atbalsta sistēmas noskaidrošana, strukturēta rehabilitācijas plāna sastādīšana un interence;
- Profesionālās izdegšanas definīcija un pazīmes;
- Pretošanās stratēģijas stresam un toleranta uzvedība pret stresu.
- Stresa noturības iemaņu praktiskā apgūšana.

### 7.7. Kapitālsabiedrību darbība

Lai veicinātu novada attīstības jautājumu efektīvāku risināšanu un pašvaldības funkciju veikšanu, Krāslavas novada pašvaldība ir kapitāla daļu turētāja kapitālsabiedrībās.

2022.gada 22.septembrī Krāslavas novada pašvaldības domes sēdē (protokols Nr. 15, 1.§) tika apstiprināti līdzdalības izvērtējumi Krāslavas novada pašvaldības tiešās līdzdalības kapitālsabiedrībās un saglabāta līdzdalība kapitālsabiedrībās:

- SIA “Krāslavas nami”, reģ. Nr. 45903001693,
- SIA “Krāslavas slimnīca”, reģ.Nr. 41503032140,
- SIA “Atkritumu apsaimniekošanas Dienvidlatgales starppašvaldību organizācija”, reģ.Nr. 41503029988,
- SIA “Dagdas komunālā saimniecība”, reģ.Nr.45903000289

SIA “Krāslavas nami” un SIA “Krāslavas slimnīca”, SIA “Dagdas komunālā saimniecība” pārvaldes institūcijas ir dalībnieku sapulce un sabiedrību valdes. 100% sabiedrību pamatkapitāla daļas pieder Krāslavas novada pašvaldībai, un dalībnieku sapulces kompetencē esošos lēmumus pieņem kapitāla daļu turētāja pārstāvis.

#### SIA “Krāslavas nami”

Sabiedrības darbības veidi:

1. siltumenerģijas ražošana, pārvade un sadale, tirdzniecība;
2. daudzdzīvokļu dzīvojamo māju kopīpašuma apsaimniekošana;
3. ūdens ieguve, attīrīšana un apgāde;
4. notekūdeņu savākšana un attīrīšana;
5. sadzīves atkritumu savākšana.

Pakalpojumi tiek sniegti iedzīvotājiem un juridiskām personām. 2022.gadā Sabiedrības neto apgrozījums samazinājās un sastādīja EUR 3066292, zaudējumi 2022.gadā sastādīja EUR 604411. Uzņēmuma darbību 2022.gadā nopietni ietekmēja energoresursu cenu pieaugums, būtiski pieauga materiālu, tostarp kurināmā un elektroenerģijas izmaksas.

Siltumapgādes jomā 2022. gadā tika veikti pasākumi energoefektivitātes paaugstināšanai – siltumtrašu posmu nomaiņa Rīgas ielā un Latgales ielā, kas atbilst stratēģijā plānotajiem darbiem. Atkritumu apsaimniekošanas jomā, sākot ar 2022.gada septembri tika nodrošināta bioloģiski noārdāmo kompostējamo zaļo atkritumu savākšanas, pārvadāšanas un kompostēšanas iespēja, saņemot attiecīgu Valsts vides dienesta atļauju.

#### SIA “Krāslavas slimnīca”

SIA „Krāslavas slimnīca” ir lokāla slimnīca, kas sniedz Krāslavas novada iedzīvotājiem, kā arī citu novadu iedzīvotājiem stacionāro veselības aprūpi akūtu un hronisku slimību gadījumos, kā arī nodrošina speciālistu sekundāro ambulatoro palīdzību.

SIA “Krāslavas slimnīca” darbības virzieni ir:

1. neatliekamā medicīniskā palīdzība 24 stundas diennaktī;
2. stacionārā un ambulatorā veselības aprūpe, t.sk. dienas stacionāra pakalpojumi;
3. zobārstniecības pakalpojumi;
4. rehabilitācijas pakalpojumi;
5. mājas aprūpe;
6. sociālo gultu pakalpojumi.

Medicīniskie pakalpojumi tiek veikti pamatojoties uz Valsts pasūtījumu un arī kā maksas pakalpojumi.

2022.gadā Nacionālais veselības dienests palielināja līguma summu par veselības pakalpojumu sniegšanu gan ambulatorajiem pakalpojumiem, gan stacionārajiem pakalpojumiem. 2022.gadu SIA “Krāslavas slimnīca” noslēdza ar ar peļņu EUR 427475 apmērā, neto apgrozījums sastādīja EUR 5209584.

2022.gada SIA “Krāslavas slimnīca” uzsāka projekta “Energoefektivitātes paaugstināšana pašvaldību infrastruktūrā ekonomiskās situācijas uzlabošanai” īstenošanu. Izstrādāta projekta dokumentācija, nomainīts katlu mājas jumta segums saules paneļu uzstādīšanai.

2022.gadā tika iegādāts kravas lifts, serveris, operāciju galds, velotrenažieris, veikti teritorijas labiekārtošanas darbi. SIA “Krāslavas slimnīca” turpināja nodrošināt stipendiju radiologa asistentam.

*SIA "Dagdas komunālā saimniecība"*

Galvenie darbības veidi:

1. ūdens ražošana un piegāde;
2. notekūdeņu savākšana un attīrīšana;
3. siltumenerģijas ražošana, pārvade un sadale;
4. asenizācijas pakalpojumi;
5. dzīvojamo māju apsaimniekošana.

Energoresursu cenu pieaugums būtiski ietekmē Sabiedrības attīstību, tādēļ 2022. gadā tika paaugstināts siltumapgādes tarifs. Sabiedrība 2022.gadu ir noslēgusi ar EUR 597 952 neto apgrozījumu un EUR 6706 zaudējumiem.

**Pārskats par Krāslavas novada pašvaldības  
aizņēmumiem 2022.gadā, EUR**

Nr.	Mērķis	Parakstīšanas datums	Atmaksas termiņš	Aizņēmuma līguma summa	Parāds uz 01.01.2021 .	Darījumi		Cits samazinājums / palielinājums, kas nav darījums (+ / -)	Parāds uz 31.12.2021 .	Aizņēmuma apkalpošanas izdevumi no gada sākuma	Aizņēmuma neizmaksātā (neizmantotā) daļa pārskata perioda beigās
						Palielinājums (+)	Samazinājums (-)				
1.	ERAF projektu "Krāslavas centrālās siltumapgādes sistēmas koģenerācijas stacijas Latgales ielā 14 rekonstrukcija" īstenošanai	18.10.2007	20.09.2032	1 138 297	<b>604 257</b>	0	-56 215	0	<b>548 042</b>	1 509	0
2.	ELFLA projekta (19-03-A00702-	08.07.2020	20.06.2025	189 000	<b>0</b>	0	0	0	<b>0</b>	6	0



Krāslavas novada pašvaldības 2022. gada publiskais pārskats

	000098) "Dagdas novada lauku ceļa Grabova-Malka infrastruktūras pārbūve" īstenošanai										
3.	ELFLA projekta (19-03-A00702-000099) "Dagdas novada autoceļa Kaitra-Ušjie pārbūve" īstenošanai	08.07.2020	20.06.2025	266 900	<b>19 012</b>	0	-19 012	0	<b>0</b>	46	0
4.	ELFLA projekta (19-03-A00702-000100) "Dagdas novada ceļu infrastruktūras pārbūve" īstenošanai	03.08.2020	21.07.2025	129 000	<b>0</b>	0	0	0	<b>0</b>	7	0
5.	ELFLA projekta "Dagdas novada ceļu infrastruktūras pārbūve" īstenošanai	08.06.2018	22.05.2028	691 400	<b>78 572</b>	0	-12 088	0	<b>66 484</b>	344	0

Krāslavas novada pašvaldības 2022. gada publiskais pārskats

6.	ELFLA projekta "Dagdas novada kultūrvēsturiskā mantojuma vides saglabāšana, atjaunojot un uzlabojot muzeju "Andrupenes lauku sēta" īstenošanai	03.04.2020	20.03.2023	38 000	0	0	0	0	0	0	2	0
7.	ELFLA projekta "Krāslavas novada stratēģiskā ceļa St. Krāslava-Vilmaņi pārbūve, 2.kārta" realizācijai	30.05.2019	20.05.2035	260 619	66 204	0	-4 904	0	61 300	320	0	0
8.	ELFLA projekta (Nr.19-03-A00702-000100) "Dagdas novada ceļu infrastruktūras pārbūve" īstenošanai (Tr.Nr.P-57/2021)	29.03.2021	20.03.2025	108 000	0	0	0	0	0	29	0	0
9.	ELFPA projekta "Robežšķērsošanas vietas Pātarnieki un Grigorovščina infrastruktūras	29.10.2019	20.10.2037	1 760 551	1 031 168	0	-64 448	0	966 720	2 885	0	0

	uzlabošana īstenošanai"										
10.	ERAF projekta (8.1.2.0/17/I/035) "Krāslavas novada izglītības iestāžu infrastruktūras sakārtošana un mācību vides uzlabošana (Krāslavas Valsts ģimnāzijā, Krāslavas pamatskolā)" īstenošanai	26.11.2021	20.11.2029	269 284	<b>269 284</b>	0	0	0	<b>269 284</b>	561	0
11.	ERAF projekta "Ceļu un citas nepieciešamās infrastruktūras nodrošināšana darbavietu radīšanai un privāto investīciju piesaistei Krāslavas novadā" īstenošanai	14.09.2022	22.08.2047	369 460	<b>0</b>	369 460	0	0	<b>369 460</b>	0	0
12.	ERAF projekta "Krāslavas novada izglītības iestāžu	04.08.2021	20.07.2029	197 400	<b>197 400</b>	0	0	0	<b>197 400</b>	485	0

	infrastruktūras sakārtošana un mācību vides uzlabošana (Krāslavas Valsts ģimnāzijā, Krāslavas pamatskolā) īstenošanai"											
13.	ERAF projekta "Krāslavas un Dagdas novada ceļu tīkla rekonstrukcija uzņēmējdarbības veicināšanai degradētājās teritorijās" īstenošanai	25.11.2019	20.11.2037	221 104	<b>0</b>	0	0	0	<b>0</b>	16	0	
14.	ERAF projekta (Nr. 5.6.2.0/18/I/001) "Krāslavas un Dagdas novada ceļu tīkla rekonstrukcija uzņēmējdarbības veicināšanai degradētājās teritorijās" īstenošanai	16.09.2018	20.09.2039	508 500	<b>468 884</b>	0	-26 416	0	<b>442 468</b>	1 632	0	

Krāslavas novada pašvaldības 2022. gada publiskais pārskats

15.	ERAF projekta "pakalpojumu infrastruktūras attīstība deinstitucionalizācijas plānu īstenošanai Krāslavas novadā" īstenošanai	08.08.2022	22.07.2047	116 077	0	116 077	0	0	<b>116 077</b>	55	0
16.	ES projekta "Krāslavas novada izglītības iestāžu infrastruktūras sakārtošana un mācību vides uzlabošana Krāslavas Valsts ģimnāzijai, Krāslavas pamatskolai un Krāslavas Varavīksnes vidusskolai"	16.02.2018	20.02.2038	1 029 723	<b>385 255</b>	0	-23 708	0	<b>361 547</b>	967	0
17.	Investīciju projektu īstenošanai - saistību pārjaunojums (Tr.Nr.PP-22/2021)	04.06.2021	21.07.2036	1 367 827	<b>1 082 563</b>	0	-246 904	0	<b>835 659</b>	4 660	0

Krāslavas novada pašvaldības 2022. gada publiskais pārskats

18.	Investīciju projektu īstenošanai - saistību pārjaunojums (Tr. nr. PP-33/2021)	27.09.2021	20.01.2040	756 024	<b>756 024</b>	0	-87 500	0	<b>668 524</b>	1 929	0
19.	Latvijas-Lietuvas pārrobežu sadarbības programmas projekta (nr. LLI-329) "Veselīga dzīve- pirmie soļi radīt laimīgu nākotni" investīciju daļas īstenošanai	25.09.2018	20.09.2039	276 900	<b>68 870</b>	0	-3 880	0	<b>64 990</b>	286	0
20.	Latvijas, Lietuvas un Baltkrievijas pārrobežu sadarbības programmas projekta (Nr. ENI - LLB-1-016) "Kulinārā mantojuma un tradicionālo amatniecības prasmju saglabāšana un popularizēšana" inv	04.12.2020	20.11.2025	80 000	<b>80 000</b>	0	-68 636	0	<b>11 364</b>	179	0

Krāslavas novada pašvaldības 2022. gada publiskais pārskats

	estīciju daļas īstenošanai											
21.	Prioritārā investīciju projekta "Dagdas pilsētas PII "Saulīte" ēkas konstrukciju atjaunošana" īstenošanai	29.06.2021	20.06.2031	276 000	<b>276 000</b>	0	-22 360	0	<b>253 640</b>	1 433	0	
22.	Prioritārā investīciju projekta "Krāslavas novada pašvaldības iestādes "Sociālais dienests" ēkas pārbūve" īstenošanai	13.10.2021	20.09.2046	251 881	<b>0</b>	0	0	0	<b>0</b>	0	0	
23.	Prioritārā investīciju projekta "Rūpnieciskās ražošanas ēkas ar inženiertīkliem būvniecība Indras ielas ražošanas zonā Krāslavā" īstenošanai	08.08.2022	22.07.2047	1 000 000	<b>0</b>	976 745	0	0	<b>976 745</b>	955	23 255	

Krāslavas novada pašvaldības 2022. gada publiskais pārskats

24.	Projekta "Dagdas pilsētas ielu virsmu apstrāde" investīciju īstenošanai	14.10.2022	20.09.2027	51 000	<b>0</b>	51 000	0	0	<b>51 000</b>	0	0
25.	Projekta "Dagdas pilsētas ielu virsmu apstrāde" īstenošanai	05.11.2021	20.10.2031	347 000	<b>104 100</b>	242 900	0	0	<b>347 000</b>	296	0
26.	Projekta "Dagdas vidusskolas telpu remontdarbi" īstenošanai	04.07.2018	20.06.2023	41 500	<b>0</b>	0	0	0	<b>0</b>	7	0
27.	Projekta "Investīciju projekts" Ēkas Raiņa ielā 25, Krāslavā, telpu vienkāršota atjaunošana"" īstenošanai	07.07.2021	20.06.2029	232 563	<b>66 680</b>	165 883	0	0	<b>232 563</b>	366	0
28.	Projekta "Jalovecka ielas posma pārbūve Krāslavā" īstenošanai	04.12.2020	20.11.2028	126 000	<b>121 660</b>	0	-17 380	0	<b>104 280</b>	301	0



Krāslavas novada pašvaldības 2022. gada publiskais pārskats

29.	Projekta "Krāslavas novada izglītības iestāžu infrastruktūras sakārtošana un mācību vides uzlabošana" īstenošanai	03.03.2021	20.02.2046	1 068 451	<b>1 068 451</b>	0	-207 037	0	<b>861 414</b>	2 702	0
30.	Projekta "Krāslavas novada izglītības iestāžu infrastruktūras sakārtošana un mācību vides uzlabošana" īstenošanai	29.10.2020	20.11.2025	35 252	<b>31 344</b>	0	-31 344	0	<b>0</b>	76	0
31.	Projekta "Krāslavas pils kompleksa Amatu mājas pārbūvei" īstenošanai - investīcijām valsts nozīmes arhitektūras pieminekļi	29.11.2017	20.11.2032	709 976	<b>261 052</b>	0	-23 732	0	<b>237 320</b>	652	0

Krāslavas novada pašvaldības 2022. gada publiskais pārskats

32.	Projekta "Krāslavas tranzītielas - Rīgas ielas - posma pārbūve, I kārtā, II etaps" investīciju īstenošanai	14.10.2022	20.09.2052	602 860	<b>0</b>	275 901	0	0	<b>275 901</b>	0	326 959
33.	Projekta "Krāslavas un Dagdas novada ceļu tīkla rekonstrukcija uzņēmējdarbības veicināšanai degradētajās teritorijās" īstenošanai	18.05.2021	20.04.2037	174 527	<b>132 335</b>	0	0	0	<b>132 335</b>	539	0
34.	Projekta "Krāslavas Valsts ģimnāzijas ēkas telpu vienkāršota atjaunošana Pils ielā 5, Krāslavā" īstenošanai	07.07.2021	20.06.2029	146 989	<b>30 000</b>	116 989	0	0	<b>146 989</b>	145	0
35.	Projekta "Otrās evakuācijas izejas - evakuācijas kāpņu izbūve Ezernieku vidusskolas ēkai" īstenošanai	29.06.2021	22.06.2026	114 000	<b>114 000</b>	0	-20 116	0	<b>93 884</b>	218	0

Krāslavas novada pašvaldības 2022. gada publiskais pārskats

36.	Projekta "Pašvaldības autoceļa "Pasta iela" posma 0.00-0.486 km seguma pārbūve" īstenošanai	07.09.2020	20.08.2025	33 450	<b>24 630</b>	0	-24 630	0	<b>0</b>	55	0
37.	Projekta "Sporta zāles piebūves pie Krāslavas pamatskolas ēkas Pils iela 5, Krāslavā būvniecība" īstenošanai	01.03.2017	20.02.2032	1 264 230	<b>909 380</b>	0	-88 720	0	<b>820 660</b>	2 270	0
38.	Sociālā aprūpes centra Skuķi būvniecības pabeigšanai	20.12.2007	20.12.2027	335 718	<b>139 921</b>	0	-23 329	0	<b>116 592</b>	345	0
39.	Krāslavas novada ielu un ceļu remontdarbu veikšanai	18.06.2008	20.06.2033	2 845 744	<b>1 470 828</b>	0	-127 899	0	<b>1 342 929</b>	3 677	0
40.	Pamatlīdzekļu iegādei siltumapgādes nodrošin. un infrastruktūras	15.02.2005	20.02.2025	711 436	<b>152 247</b>	0	-46 955	0	<b>105 292</b>	367	0

Krāslavas novada pašvaldības 2022. gada publiskais pārskats

	sakārtošanai										
41.	SIA "Krāslavas ūdens" pamatkapitāla palielināšanai	22.09.2008	20.09.2033	2 765 536	<b>1 244 043</b>	0	-105 876	0	<b>1 138 167</b>	3 111	0
	x	x	x	<b>22 908 179</b>	<b>11 254 164</b>	<b>2 314 955</b>	<b>-1 353 089</b>	<b>0</b>	<b>12 216 030</b>	<b>33 433</b>	<b>350 214</b>



**KRĀSLAVAS NOVADA PAŠVALDĪBA**

Reģ. Nr. 90001267487

Rīgas iela 51, Krāslava, Krāslavas nov., LV-5601. Tālrunis +371 65624383

e-pasts: [dome@kraslava.lv](mailto:dome@kraslava.lv)

Krāslavā

**PAŠVALDĪBAS DOMES SĒDES  
PROTOKOLS**

2023.gada 27.aprīlī

(Nr.5)

**16.§**

**Par 2022.gada pārskatu apstiprināšanu**

**[...]**

**16.2(Lēmums Nr.514)**

**Par Krāslavas novada konsolidētā 2022. gada finanšu pārskata apstiprināšanu**

Ziņo: G.Upenieks.

Pamatojoties uz Pašvaldības likuma 10.panta pirmās daļas 2.punktu, likuma par „Budžetu un finanšu vadību” 30.panta trešo daļu, Grāmatvedības likuma 18. panta pirmo daļu, MK noteikumu Nr. 344 “Gada pārskata sagatavošanas kārtība”,

Pamatojoties uz 10.05.2002. likuma „Par interešu konflikta novēršanu valsts amatpersonu darbībā” 11.pantu, deputāts A.Jevtušoks nebalso.

**Atklāti balsojot ar 13 balsīm „par”** (R.Azins, J.Dobkevičs, V.Lene, A.Ļaksa, I.Plivčs, A.Plotka, A.Pudniks, A.Trūlis, J.Tukāns, G.Upenieks, J.Vanaga, Ē.Zaikovskis, D.Zalbovičs), „pret” nav, „atturas” nav, Krāslavas novada pašvaldības dome **nolemj**:

**Apstiprināt** Krāslavas novada pašvaldības konsolidēto 2022.gada finanšu pārskatu saskaņā ar pielikumu, tai skaitā:

1. Pārskatu par finansiālo stāvokli uz 2022. gada 31. decembri par summu 101 893 200 EUR ( viens simts viens miljons astoņi simti deviņdesmit trīs tūkstoši divi simti euro);
2. Pārskatu par darbības finansiālajiem rezultātiem;
3. Pašu kapitāla izmaiņu pārskatu;
4. Naudas plūsmas pārskatu.

Pielikumā:

1. Bilance;
2. Pārskats par darbības finansiālajiem rezultātiem par 2022. gadā;
3. Pašu kapitāla izmaiņu pārskats par 2022. gadu;
4. Naudas plūsmas pārskats par 2022. gadu;
5. I. Balances posteņu skaidrojums 1; 2; 3; 4; 5; 6; 7;
6. V. Finanšu pārskata posteņu skaidrojuma pielikumi 1; 2;

7. Vadības ziņojums;
8. Neatkarīgu revidentu ziņojums.

Pašvaldības domes priekšsēdētājs  
Pašvaldības lietvede

(paraksts)

G.Upenieks

(paraksts)

I.Ekmane

**IZRAKSTS PAREIZS**

Pašvaldības lietvede

02.05.2023



I.Ekmane



## SIA „I.LIPSKAS AUDITA BIROJS”

Reģistrācijas numurs : 45403013718  
Juridiskā adrese: Kalna iela 37-9, Madona, LV-4801  
Telefons: 29190394; e-pasts [birojsil@inbox.lv](mailto:birojsil@inbox.lv)

### NEATKARĪGU REVIDENTU ZIŅOJUMS

Madonā

*Dokumenta datums ir tā  
elektroniskās parakstīšanas laiks*

Nr. 04-1./2023

#### Krāslavas novada domei

#### Atzinums

Mēs esam veikuši **Krāslavas novada pašvaldības** (turpmāk tekstā „Pašvaldība”) pievienotajā gada pārskatā ietvertā konsolidētā finanšu pārskata revīziju. Pievienotais konsolidētais finanšu pārskats ietver:

- pārskatu par finansiālo stāvokli 2022. gada 31. decembrī (balance);
- pārskatu par darbības finansiālajiem rezultātiem par gadu, kas noslēdzās 2022. gada 31. decembrī;
- pašu kapitāla izmaiņu pārskatu par gadu, kas noslēdzās 2022. gada 31. decembrī;
- naudas plūsmas pārskatu par gadu, kas noslēdzās 2022. gada 31. decembrī;
- finanšu pārskata pielikumu, tai skaitā, finanšu pārskata posteņu skaidrojumu, grāmatvedības uzskaites principu aprakstu, gada pārskata sagatavošanas principu aprakstu un finanšu instrumentu risku pārvaldīšanas aprakstu.

Mūsaprāt, pievienotais konsolidētais finanšu pārskats sniedz patiesu un skaidru priekšstatu par Krāslavas novada pašvaldības konsolidēto finansiālo stāvokli 2022. gada 31. decembrī un par tās darbības konsolidētajiem finanšu rezultātiem un konsolidēto naudas plūsmu gadā, kas noslēdzās 2022. gada 31. decembrī, saskaņā ar Ministru Kabineta 2018. gada 19. jūnija noteikumiem Nr. 344 „Gada pārskata sagatavošanas kārtība”.

#### Atzinuma pamatojums

Saskaņā ar Revīzijas pakalpojumu likumu, mēs veicām revīziju ievērojot Latvijā atzītos starptautiskos publiskā sektora revīzijas standartus (turpmāk - ISSAI). Mūsu pienākumi, kas noteikti šajos standartos, tālāk izklāstīti mūsu ziņojuma sadaļā “Revidenta atbildība par konsolidētā finanšu pārskata revīziju”.

Mēs esam neatkarīgi no Pašvaldības saskaņā ar Starptautiskās Grāmatvežu ētikas standartu padomes izstrādātā Starptautiskā Profesionālu grāmatvežu ētikas kodeksa (tostarp Starptautisko Neatkarības standartu) prasībām un Revīzijas pakalpojumu likumā iekļautajām neatkarības prasībām, kas ir piemērojamas mūsu veiktajai konsolidētā finanšu pārskata revīzijai. Mēs esam ievērojuši arī Revīzijas pakalpojumu likumā un Starptautiskā Profesionālu grāmatvežu ētikas kodeksā (tostarp Starptautiskajos Neatkarības standartos) noteiktos pārējos profesionālās ētikas principus un objektivitātes prasības.

---

Mēs uzskatām, ka mūsu iegūtie revīzijas pierādījumi dod pietiekamu un atbilstošu pamatojumu mūsu atzinumam.

### **Ziņošana par citu informāciju**

Pašvaldības vadība ir atbildīga par citu informāciju. Cita informācija ietver:

- vadības ziņojumu, kas sniegts pievienotajā gada pārskatā;
- budžeta izpildes pārskatu, kas sniegts pievienotajā gada pārskatā.

Cita informācija neietver konsolidēto finanšu pārskatu un mūsu revidentu ziņojumu par šo finanšu pārskatu. Mūsu atzinums par konsolidēto finanšu pārskatu neattiecas uz šo citu informāciju, un mēs nesniedzam par to nekāda veida apliecinājumu, izņemot to, kā norādīts mūsu ziņojuma sadaļā *“Citas ziņošanas prasības saskaņā ar Latvijas Republikas tiesību aktu prasībām”*.

Saistībā ar konsolidētā finanšu pārskata revīziju mūsu pienākums ir iepazīties ar citu informāciju un, to darot, izvērtēt, vai šī cita informācija būtiski neatšķiras no konsolidētā finanšu pārskata vai no mūsu revīzijas gaitā iegūtajām zināšanām un vai tā nesatur cita veida būtiskas neatbilstības.

Ja, pamatojoties uz veikto darbu un ņemot vērā revīzijas laikā gūtās zināšanas un izpratni par Pašvaldību un tās darbības vidi, mēs secinām, ka citā informācijā ir būtiskas neatbilstības, mūsu pienākums ir par to ziņot. Mūsu uzmanības lokā nav nonākuši nekādi apstākļi, par kuriem šajā sakarā būtu jāziņo.

### **Citas ziņošanas prasības saskaņā ar Latvijas Republikas tiesību aktu prasībām**

Saskaņā ar Revīzijas pakalpojumu likumu, mūsu pienākums ir arī izvērtēt, vai vadības ziņojums ir sagatavots saskaņā ar Ministru Kabineta 2018. gada 19. jūnija noteikumu Nr. 344 „Gada pārskata sagatavošanas kārtība” prasībām. Pamatojoties vienīgi uz mūsu revīzijas ietvaros veiktajām procedūrām, mūsaprāt:

- vadības ziņojumā par pārskata gadu, par kuru ir sagatavots konsolidētais finanšu pārskats, sniegtā informācija atbilst konsolidētajam finanšu pārskatam, un
- vadības ziņojums ir sagatavots saskaņā ar Ministru Kabineta 2018. gada 19. jūnija noteikumu Nr. 344 „Gada pārskata sagatavošanas kārtība” prasībām.

### **Vadības un personu, kurām uzticēta Pašvaldības pārvalde, atbildība par konsolidēto finanšu pārskatu**

Vadība ir atbildīga par konsolidētā finanšu pārskata, kas sniedz patiesu un skaidru priekšstatu, sagatavošanu saskaņā ar Ministru Kabineta 2018. gada 19. jūnija noteikumiem Nr. 344 „Gada pārskata sagatavošanas kārtība” un par tādu iekšējo kontroli, kādu vadība uzskata par nepieciešamu, lai būtu iespējams sagatavot konsolidēto finanšu pārskatu, kas nesatur ne krāpšanas, ne kļūdu izraisītas būtiskas neatbilstības.

Sagatavojot konsolidēto finanšu pārskatu, vadības pienākums ir izvērtēt Pašvaldības spēju turpināt darbību, pēc nepieciešamības sniedzot informāciju par apstākļiem, kas saistīti ar Pašvaldības spēju turpināt darbību un darbības turpināšanas principa piemērošanu, ja vien nav plānota Pašvaldības pievienošana citai pašvaldībai vai sadalīšana.

Personas, kurām uzticēta Pašvaldības pārvalde, ir atbildīgas par Pašvaldības konsolidēto finanšu pārskata sagatavošanas pārraudzību.

---



## Revidenta atbildība par konsolidēto finanšu pārskata revīziju

Mūsu mērķis ir iegūt pietiekamu pārliecību par to, ka konsolidētais finanšu pārskats kopumā nesatur kļūdu vai krāpšanas izraisītas būtiskas neatbilstības, un sniegt revidentu ziņojumu, kurā izteikts atzinums. Pietiekama pārliecība ir augsta līmeņa pārliecība, bet tā negarantē, ka revīzijā, kas veikta saskaņā ar ISSAI, vienmēr tiks atklāta būtiska neatbilstība, ja tāda pastāv. Neatbilstības var rasties krāpšanas vai kļūdu rezultātā, un tās ir uzskatāmas par būtiskām, ja var pamatoti uzskatīt, ka tās katra atsevišķi vai visas kopā varētu ietekmēt saimnieciskos lēmumus, ko lietotāji pieņem, pamatojoties uz šo konsolidēto finanšu pārskatu.

Veicot revīziju saskaņā ar ISSAI, mēs visā revīzijas gaitā izdarām profesionālus spriedumus un ievērojam profesionālo skepsi. Mēs arī:

- identificējam un izvērtējam riskus, ka konsolidētajā finanšu pārskatā varētu būt krāpšanas vai kļūdu dēļ radušās būtiskas neatbilstības, izstrādājam un veicam revīzijas procedūras šo risku mazināšanai, kā arī iegūstam revīzijas pierādījumus, kas sniedz pietiekamu un atbilstošu pamatojumu mūsu atzinumam. Risks, ka netiks atklātas būtiskas krāpšanas radītas neatbilstības, ir augstāks par kļūdu izraisītu neatbilstību risku, jo krāpšana var ietvert slepenas norunas, dokumentu viltošanu, ar nodomu neuzrādītu informāciju, maldinošas informācijas sniegšanu vai iekšējās kontroles pārkāpumus;
- iegūstam izpratni par iekšējo kontroli, kas ir būtiska revīzijas veikšanai, lai izstrādātu konkrētajiem apstākļiem atbilstošas revīzijas procedūras, nevis lai sniegtu atzinumu par Pašvaldības iekšējās kontroles efektivitāti;
- izvērtējam pielietoto grāmatvedības uzskaites politiku piemērotību un grāmatvedības aplēšu un attiecīgās vadības uzrādītās informācijas pamatotību;
- izdarām secinājumu par vadības piemērotā darbības turpināšanas principa atbilstību un, pamatojoties uz iegūtajiem revīzijas pierādījumiem, par to, vai pastāv būtiska nenoteiktība attiecībā uz notikumiem vai apstākļiem, kas var radīt nozīmīgas šaubas par Pašvaldības spēju turpināt darbību. Ja mēs secinām, ka būtiska nenoteiktība pastāv, revidentu ziņojumā tiek vērsta uzmanība uz konsolidētajā finanšu pārskatā sniegto informāciju par šiem apstākļiem. Ja šāda informācijas konsolidētajā finanšu pārskatā nav sniegta, mēs sniedzam modificētu atzinumu. Mūsu secinājumi ir pamatoti ar revīzijas pierādījumiem, kas iegūti līdz revidentu ziņojuma datumam. Tomēr nākotnes notikumu vai apstākļu ietekmē Pašvaldība savu darbību var pārtraukt;
- izvērtējam vispārējo konsolidētā finanšu pārskata izklāstu, struktūru un saturu, tajā skaitā pielikumā atklāto informāciju un to, vai konsolidētais finanšu pārskats patiesi atspoguļo tā pamatā esošos darījumus un notikumus;
- iegūstam pietiekamus un atbilstošus revīzijas pierādījumus par Pašvaldības konsolidācijā iesaistīto iestāžu finanšu informāciju ar mērķi sniegt atzinumu par konsolidēto finanšu pārskatu. Mēs esam atbildīgi par Pašvaldības revīzijas vadību, pārraudzību un veikšanu. Mēs paliekam pilnībā atbildīgi par mūsu revidentu atzinumu.

Personām, kurām uzticēta Pašvaldības pārvalde, mēs cita starpā sniedzam informāciju par plānoto revīzijas apjomu un laiku, kā arī par svarīgiem revīzijas novērojumiem, tajā skaitā par būtiskiem iekšējās kontroles trūkumiem, kurus mēs identificējam revīzijas laikā.

SIA "I.Lipskas audita birojs"  
(sabiedrības licence nr. 191.)  
Valdes locekle, zvērināta  
revidente

*Šis dokuments ir elektroniski parakstīts  
ar drošu elektronisko parakstu un satur  
laika zīmogu*

Ilze Lipska (sertifikāts  
nr.213.)

Ilze Lipska, tel.29190394  
birojsil@inbox.lv

---